VAPAUS

ILMESTYY TIISTAINA JA TORSTAINA
PERUSTETTU 1917

CANADAN SUOMALAISTEN TYÖVÄENLEHTI

SECOND CLASS MAIL REGISTRATION NO. 1076 — VAPAUS, 102 ELM STREET WEST, SUDBURY, ONTARIO

No. 53 — Vol. LV vuosikerta — Sudbury, Ont. — Tiistai, heinäk. 6 p. — Tuesday, July 6, 1971

Australialle sama mahdollisuus?

Kiina lupasi Australialle tasa-arvoiset mahdollisuudet jos se tunnustaa Pekingin; Peru kansallisti suurfirman

Peking. — Australian oppositiopuolueen edustajat päättivät maanantaina neuvottelunsa Kiinan kansantasavallan kauppaedustajien kanssa ja saivat vakuutuksen, että Kiina tulee myöntämään Australialle ja Canadalle tasa-arvoiset mahdollisuudet myydä Kiinalle vehnää heti sen jälkeen kun Australian hallitus on tunnustanut Kiinan kansantasavallan.

Australian oppositiopuolueen (työväenpuolue) puhemies Graham Freudenberg sanoi kiinalaisten vakuuttaneen kohtelevansa Australiaa "rehellisellä ja tasa-arvoisella tavalla" heti sen jälkeen kun maiden välillä vallitsevat diplomaattiesteet on poistettu.

"He (kiinalaiset) huomioivat kerta toisensa jälkeen katsantokannan, että kaupalliset ja poliittiset katsomukset ovat sidotut toisiinsa ja että niitä ei voida eroittaa", sanoi mr Freudenberg.

Vakuutus diplomaattisen tunnustuksen jälkeen tapahtuvasta tasa-arvoisesta kohtelusta annettiin Australian opposition johtohenkilöille Kiinan kauppaministeri Pai Hsiang-kuon toimesta. Mr. Pai johti Kiinan puolesta viime viikolla canadalaisen kauppavaltuuskunnan kanssa käytyjä neuvotteluja.

Canadan ja Kiinan neuvottelujen päätyttyä annetussa yhteisessä lausunnossa sanotaan, että Kiina tulee kohtelemaan Canadaa ensimmäisenä mahdollisuutena vehnän ostotarpeen esiintyessä. Mutta Australian edustajat poistuivat neuvotteluista vakuuttuneina siitä, että Canadan johto tässä asiassa tulee kestämään ainoastaan niin kauan kun Australian hallitukselta kuluu aikaa Pekingin tunnustamiseen.

Australian työväenpuolueen johtaja Gough Whitlam, joka johti neuvotteluryhmää, on luvannut ruveta neuvottelemaan Kiinan diplomaattisesta tunnustamisesta jos hänen puolueensa voittaa seuraavissa vaaleissa, jotka on järjestettävä viimeistään ennen ensi vuoden loppua.

Työväenpuolueen lupaus neuvotella Kiinan tunnustamisesta on yksi kaikkein kuumimpia poliittisia kysymyksiä. Australiassa työväenpuolueen yrittäessä vakuuttaa äänestäjille, että maan hallitus on menettänyt Kiinan yhtenä kaikkein suurimpana vehnän ostajana hallituksen kieltäytyessä etsimästä diplomaattiyhteyksiä Kiinan kansantasavallan kanssa.

Tähän vuoteen asti Australia ja Canada ovat olleet melkein tasa-arvoiset kilpailijat vehnän myynnissä Kiinalle. Mutta viime syksynä Kiina ja Canada allekirjoittivat diplomaattisuhteita koskevat asiakirjat sekä $160 miljoonan vehnäkauppasopimuksen, mikä jätti Australian "puille paljaille" Kiinan kauppasuhteissa, joiden puitteissa Australia on myynyt noin $132 milj. arvosta vehnää Kiinalle menneinä vuosina. Tämä määrä on edustanut noin 40 prosenttia Australian vehnäkaupoista.

Maanantaina päättyneiden neuvottelujen jälkeen Australian työväenpuolue selitti, että Kiinan edustajat olivat täydellisesti vahvistaneet heidän katsantokantansa, jotta diplomaattisuhteiden ja Kiinan tunnustaminen on elintärkeä kysymys tulevaisuuden vehnäkaupoissa.

PERU KANSALLISTI SUURIMMAN RAUTATIEN

Lima. — Perun hallitus ilmoitti maanantaina, että se on ottanut täydellisesti haltuunsa (kansallistanut) englantilaisten omistaman Peruvian Corporation-yhtiön, joka omistaa maan kaikkein suurimman rautatiesysteemin.

Perun hallitus on ottanut yhtiön haltuunsa, koska se on ollut maksukyvytön ja kykenemätön maksamaan $21.6 miljoonaa, minkä se on velkaa työläisille ja eläkeläisille.

Vuonna 1968 yhtiö ilmoitti olevansa kykenemätön maksamaan $18 miljoonan lainaa, minkä se oli tällöin velkaa World-pankille ja U.S. Export-Import pankille. Perun hallitus lupasi tällöin, että lainat maksetaan ja on tähän mennessä maksanut niistä yhteensä $7 miljoonaa.

PÄÄM. CHOU TUKEE LENTOYHTEYTTÄ CANADAN JA KIINAN VÄLILLÄ

Kiina lupaa ostaa canadalaista vehnää ensimmäiseksi tarpeen vaatiessa; pääministeri Trudeaulle Choulta vierailukutsu Kiinaan

Peking. — Kiinan kansantasavallan pääministeri Chou En-lai otti viikonlopulla vastaan ensimmäisen Canadan ministeritason vierailuryhmän ja otti "näytöksessä" pääosan esittäjän roolin hyväksyen yllättäen Canadan hakemuksen lentoyhteyden perustamiseksi Shanghain tai Pekingin kaupunkien kanssa.

Kiinan 73-vuotias pääministeri tiedoitti ehdollisesta lentoyhteyden perustamisesta Canadan ehdotuksen jälkeen. Tämän hyväksymisen hänen selitetään antaneen sivumennen tilaisuudessa, joka oli järjestetty Canadan kauppavaltuuskunnan kunniaksi Pekingin suuressa kansan vastaanottosalissa.

Muiden kysymysten yhteydessä pääministeri Chou En-lai puhui hyväksyvään sävyyn Canadan kansan yrityksista päästä itsenäiseksi USA:n talouskontrollista ja lupasi, että Kiina tulee lisäämään canadalaisten vientituotteiden ostamista sekä ojensi vierailukutsun pääministeri Pierre Elliot Trudeaulle esitettäväksi.

CANADALTA VEHNÄÄ ENSIMMÄISEKSI

Tokio. — Kiinan kansantasavallan virallinen uutistoimisto Uusi Kiina tiedoitti viikonlopulla, että Kiina on luvannut harkita "vehnän ostamista Canadasta ensimmäiseksi silloin kun Kiinassa ilmenee tarve vehnän ostamiseen".

Kiinan lupaus annettiin maan kauppaministeri Pai Hsiang-kuon ja Canadan kauppaministeri Jean-Luc Pepinin yhteisesti julkaisemassa lausunnossa. Canadan kauppaministeri Pepin johti Kiinassa vierailulla ollutta Canadan kauppavaltuuskuntaa.

"Molemmat osapuolet huomioivat syvällä tyydytyksellä ne useat vuodet, joiden aikana kumpikin osapuoli on hyötynyt samanaikaisesti Kiinan ja Canadan välisestä vehnäkaupasta", sanotaan yhteisessä lausunnossa.

Pai oli Pepinin kanssa samaa mieltä siitä, että "kummankin maan kesken tulisi käydä ajottaisia neuvotteluja kaupankäynnin ja taloudellisen yhteistoiminnan kehittämiseksi", sanotaan lausunnossa.

"Molemmat osapuolet toivovat, että tulevaisuudessa järjestetään useammin erinäisten tuotantoalojen edustajistojen tapaamisia, koskien tämä erikoisesti metalli-, mineraali-, maataloustuotanto-, kemikaali-, konetuotanto- ja voimatuotantoaloja.

"Tämän päämäärän saavuttamiseksi Pai ja Pepin sopivat, että kumpikin maa järjestää tuotteittensa näyttelyjä, Kiina Canadassa ja Canada Kiinassa. Näitä näyttelyjä tullaan järjestämään lähitulevaisuudessa", sanottiin ministerien yhteisesti antamassa kommunikeassa.

Tulvat surmanneet

Kathmandu, Nepal. — Tänne viikonlopulla saapuneissa tiedoissa kerrotaan, että vähintään 250 ihmistä on saanut surmansa viimeisen kahden viikon aikana Nepalissa vallinneen tulvatilanteen johdosta. Tietojen sanotaan tulleen Nepalin eri maakunnista.

Kolera riehuu taas

New Delhi. — Intian Länsi-Bengalin osavaltion terveysministeriön eräs puhemies sanoi viikonlopulla, että äkkiä uudestaan puhjennut koleraepidemia surmasi viikonvaihteeseen mennessä 322 itäpakistanilaista pakolaista.

Puhemies sanoi, että viime kuun lopussa näytti ilmeiseltä, jotta koleraepidemia oli saatu kontrolliin, mutta perjantaihin mennessä oli havaittu 2,369 uutta tapausta, joista kaikkiaan 322 kuoli.

Tähän mennessä ilmoitetaan koleraan kuolleen kaikkiaan 4,147 ihmistä sen jälkeen kun epidemia puhkesi toukokuussa noin 6,000,000 pakolaisen keskuudessa. Tämän lisäksi ilmoitetaan annetun hoitoa 28,959 ihmiselle kolerataudin johdosta.

Ali oli valmis menemään vankeuteen

Chicago. — Muhammed Ali (Cassius Clay) sanoi perjantaina: "Minä olisin ollut yhtä iloinen jos minulle olisi sanottu, että minun on mentävä viideksi vuodeksi vankilaan." Ali antoi tämän lausunnon sen jälkeen kun USA:n korkein oikeus hylkäsi alemman oikeusportaan hänelle langettaman viiden vuoden vankeustuomion sen johdosta kun tämä nyrkkeilyn raskaansarjan entinen maailmanmestari kieltäytyi palvelemasta USA:n sotavoimissa.

Ali on joutunut käymään oikeutta yli neljä vuotta kesäkuun 20 päivänä 1967 hänelle langetetun vankeustuomion vuoksi. Hän harjoittelee nyt heinäkuun 26 päiväksi suunniteltua nyrkkeilyottelua varten. Alin pitäisi tällöin kohdata Houstonissa Jimmy Ellis.

Saljut-tyyppisiä avaruusasemia suunnitellaan lisää sanoo Petrov

Viime viikolla kuolleille NL:n kosmonauteille sankarihautaus; '70-luvusta tärkeä ajanjakso avaruustutkimuksessa, tiedemies

Moskova. — Korkeassa asemassa oleva Neuvostoliiton eräs avaruustiedemies sanoi sunnuntaina, että Saljutin kaltaisia avaruuslaboratoreja tullaan rakentamaan lisää, vaikka kolme kosmonauttia sai viime viikolla surmansa palatessaan Saljut-avaruuslaboratoriosta Sojus-aluksella Maan päälle.

Akateemikko Boris Petrov sanoo Pravdan eräässä artikkelissa, että 70-luvusta tulee tärkeä ajanjakso, jolloin ruvetaan laajassa mitassa käyttämään pitkäaikaisia miehitettyjä avaruusasemia, joiden miehistöjä vaihdetaan ja tämä johtaa muutokseen, minkä johdosta avaruustutkimus muuttuu jatkuvaksi työskentelyksi nykyisten satunnaisten avaruuslentojen asemasta. Tätä tutkimusta tulee suorittamaan tiedemiehet ja spesialistit avaruuslaboratoreissa sanoi Petrov.

"Ei ole epäilystäkään, etteikö rakennettaisi vieläkin suurempia ja monimutkaisempia sekä monitarkoitteisia ja eri alojen avaruuslaboratorioita", sanoi hän.

Viime viikolla surmansa saaneet kosmonautit suorittivat valtavalla menestyksellä tärkeän tutkimusjakson loppuun asti Saljut-avaruuslaboratoriossa ja tarkistukset ovat vahvistaneet laboratorion laitteiden täydellisen toiminnan sekä luoneet varman pohjan hyödylliselle avaruustyölle, sanoi prof. Petrov.

Mr. Petrov sanoi lisäksi, ettei maailman ihmiset tule koskaan unhoittamaan kolmen kosmonautin merkityksellistä urotyötä.

Neuvostoliiton taholta ei oltu vielä maanantaiaamuun mennessä ilmoitettu virallisesti kolmen kosmonautin — George Dobrovolski, Vladislav Volkov ja Viktor Patsajev — kuoleman syytä, mutta länsimaissa kosmonauttien epäillään kuolleen jonkin teknillisen vian vuoksi, eikä jostain toistaiseksi tuntemattomasta fyysillisestä syystä, mikä tulisi vaikeuttamaan tulevaisuudessa avaruuslentoja.

Länsimaissa on vihjailtu, että 24 päivän oleskelu painottomassa tilassa on voinut aiheuttaa liikarasitusta kosmonauteille, mutta tavallisesti luotettavista neuvostoliittolaislähteistä tulleissa tiedoissa kerrotaan kosmonauttien kuolleen veren kasaantumisesta, vereen seonneesta rasvasta tai ve-

(Jatkuu sivulla 4)

SAIGON JA USA TUTKII RAUHANEHDOTUSTA

Pohjois-Vietnam ilmaisi jälleen valmiutensa amerikkalaisten sotavankien vapauttamiseksi

Pariisi. — Etelä-Vietnamin kansallisen vapautusrintaman ja Pohjois-Vietnamin edustajat ilmoittivat jälleen viime viikolla täällä pidetyssä rauhanneuvotteluistunnossa olevansa valmiit vapauttamaan kaikki amerikkalaiset sotavangit asteettain tämän vuoden loppuun mennessä jos kaikki USA:n joukot kotiutetaan Vietnamista samanaikaisesti.

USA:n edustajat ovat luvannet tutkia vastapuolen tekemää ehdotusta, jonka mukaan Saigonin juntan tulisi vapauttaa tuhansia sissejä vankiloistaan samanaikaisesti.

Vapautusrintaman ja Pohjois-Vietnamin seitsemän kohdan rauhansuunnitelma, jonka esitti mrs Nguyen Thi Binh, käsitti todellisuudessa aikaisemmat vaatimukset, joita on ennemmin hyljätty USA:n toimesta. Rauhansuunnitelmaan kuuluu Saigonin juntan syrjäyttäminen ja sen tilalle kokoomushallituksen muodostaminen, tähän kokoomushallitukseen tulisi kuulumaan myös vietkong.

Saigon. — USA:n presidentti Richard Nixonin neuvonantaja Henry Kissinger ja Saigonin juntan presidentti Nguyen Van Thieu suunnittelivat sunnuntaina vastausta Etelä-Vietnamin kansallisen vapautusrintaman ja Pohjois-Vietnamin viime viikolla Parisissa tekemään rauhanehdotukseen ja harkitsivat mahdollisuuksia USA:n joukkojen kotiuttamisen nopeistuttamiseksi Vietnamista.

Noin 2—3 tuntia kestänyt "strategia-kokous" pidettiin Saigonin "itsenäisyyspalatsissa", ja täkäläisten lähteiden mukaan yksi kaikkein tärkeimpiä askel Indokiinan sodan aikana. Vaikka kokouksen kulku pidettiin täydellisesti salassa, niin mr Kissingerin apulaiset sanoivat kokousta hedelmälliseksi.

Samanaikaisesti tiedotettiin, että USA:n valtavat B-52-pommikoneet pudottivat tuhansia tonneja pommeja Laosin ja Pohjois-Vietnamin rajan läheisyydessä ehkäistäkseen sissien etenemisen niiden tehdessä hyökkäyksiä Saigonin juntan ja USA:n tukikohtia vastaan.

"Aliarvioin Pohjois-Vietnamin puolustuksen"

USA:n entinen ulkoministeri Dean Rusk sanoi aliarvioinneensa P-Vietnamin päättäväisyyden

New York. — Dean Rusk, USA:n ulkoministerinä presidentti Kennedyn ja presidentti Johnsonin hallintokausina, sanoi täällä viikonlopulla, että hän oli henkilökohtaisesti aliarvioinut Pohjois-Vietnamin kansan päättäväisyyden aikana, jolloin Yhdysvallat rupesi vakavammin sekaantumaan Vietnamin sotaan.

Mr. Rusk, joka toimii tällä hetkellä Georgian yliopiston kansainvälisen lakitieteen professorina sanoi haastattelutilaisuudessa seuraavasti:

"Minä henkilökohtaisesti aliarvioin Pohjois-Vietnamin kansan päättäväisyyden", aikana kun USA teki ensimmäisen suurimmista sotilassitoumuksistaan Vietnamin sotaan.

Hän selitti uskoneensa, että 15,000 amerikkalaissotilaan lähettäminen olisi pakoittanut Pohjois-Vietnamin (kysymyksessä on ilmeisesti Etelä-Vietnamin kansallinen vapautusrintama) "vetäytymään takaisin tai osallistumaan vakaviin neuvotteluihin". Mutta sotilaiden lähettämisellä ei ollut hänen odottamaansa vaikutusta ja USA sitoutui lähettämään kaikkiaan yli 500,000 sotilasta Vietnamiin.

Lisäksi Rusk sanoi, että katsoessaan USA:n Vietnamin sotaan sekaantumisen alkulähteitä hänestä tuntuu, jotta hallitus teki virheen kun se ei painostanut enemmän kantaa, jolla olisi saatu Yhdistyneet Kansakunnat sekaantumaan Vietnamin kysymykseen.

Mr. Rusk myönsi, että Kennedyn ja Johnsonin hallitukset tekivät virheitä, mutta väitti samalla, jotta nyt sodan päättämispäivää vaativat voivat myös tehdä virheen. Rusk sanoo pelkäävänsä, että hetikohtainen USA:n joukkojen Vietnamista kotiuttaminen voisi johtaa Yhdysvaltojen karsinoitumiseen.

Ruskin sanotaan suostuneen haastatteluun, koska hiljattain aloitettiin amerikkalaislehtien toimesta julkaisemaan ns Pentagonin "salaisia asiakirjoja", jotka koskevat Vietnamin sotaan johtaneita seikkoja.

Rusk puolusti lisäksi presidentti Johnsonia syytöksistä, että mr Johnson petti USA:n kansaa v. 1964 presidenttivaalikampanjan yhteydessä.

Mutta tosiasiassa varapresidenttinä ollessaan Johnson sanoi toimituksessa ennen John Kennedyn salamurhaa, joka tapahtui marraskuun 22 pnä 1963, jotta "alkaa olla aika, että USA lopettaa poliisien ja rosvojen pelin sekä ryhtyy täydelliseen sotaan Vietnamissa sodan voittamiseksi"

Rusk kiisti myös sen, että hän oli ehdottanut ydinaseiden käyttöä Vietnamissa.

Israel ehkäisi YK:n tarkkailijat

YK, New York. — Vuoden 1967 kuuden päivän sodassa Israelin valtaamilla alueilla asuvien ihmisten kohtelua tarkistamaan perustettu erikoinen YK:n komission tiedoitti viikonlopulla, että Israel on jälleen kieltänyt komissionin jäsenilta pääsyn arabialueille.

Komissio antoi lausunnon, jossa sanottiin, että "Israel on jälleen kieltänyt komissionilta vierailuoikeudet vuoden 1967 sodassa valtaamillaan alueilla".

Vihamielisyys kasvamassa jenkkien ja juntan välillä

Saigonin ja USA:n sotilaiden välisten yhteenottojen määrä lisääntyy jatkuvasti

Saigon. — Etelä-Vietnamista tiedoitettiin viikonlopulla, että Saigonin ja USA:n virkailijat ovat lisääntyvässä mitassa huolissaan jatkuvasti Yhdysvaltain ja Saigonin sotilaiden välillä kasvavasta vihamielisyydestä. Vihamielisyyden sanotaan lisääntyvän Saigonin joukkojen taholta USA:n sotilaita kohtaan.

Syynä tähän sanotaan olevan useimmissa tapauksissa ryöstöjen "USA:n sotilaita vastaan tapahtuvien pahoinpitelyjen (Saigonin sotilaiden taholta) lukumäärä on lisääntynyt huomattavassa määrässä viimeisten kuukausien aikana", sanotaan USA:n Vietnamin joukkojen kolmannen piirin päämajan antamassa lausunnossa. Tämä sotilaspiiri käsittää myös Saigonin alueen.

USA:n sotilasvirkailijat ovat haluttomia puhumaan tästä probleemasta, koska siitä puhuminen ei ainoastaan heijasta vaikeuksia USA:n sotilaiden kurinpidossa ja omien miesten turvallisuuden takaamisessa, vaan tuo myös julki Etelä-Vietnamin "hallituksen poliisien kykenemättömyyden.

Melkein kaikissa Etelä-Vietnamin suurimmissa kaupungeissa on tavallista, että amerikkalaiset — niin siviilit kuin sotilaatkin — pelkäävät mahdollisuutta, jotta heidän kellonsa tai muut arvoesineensä varastetaan kaduilla tai pysähdyttäessään moottoriajoneuvonsa. Vietnamilaiset moottoripyörillä kulkevat nuoret ja lapset ryhmittyvät amerikkalaisten jalankulkijain ympärille varastaen kelloja, kameroita ja rahapusseja sekä laukkuja.

Bienhotin kaupungissa, joka sijaitsee lähellä Saigonia ja jossa noin 250 amerikkalaista työskentelee USA:n erinäisten toimistojen palveluksessa, levitettiin kesäkuun 16 pnä päivättyä lentolehtistä amerikkalaisten keskuudessa ja tässä lehtisessä varoitettiin lisääntyvästä varkaudesta vietnamilaisten taholta.

"Nämä henkilöt (vietnamilaiset) kulkevat tavallisesti isommissa ryhmissä ja näyttävät erittäin uskaliailta sekä eräissä tapauksissa väkivaltaisilta ja sen vuoksi ehdotetaan turvallisuustoimenpiteitä varkauksien ehkäisemiseksi" sanotaan yhdessä osassa tätä lentolehtistä.

VIIME TIEDOT

Ottawa. — Länsi-Saksa oli maanantaina lujana päätöksensä takana estää Air Canadan 365 matkustajan Boeing 747-merkkisten koneiden laskeutuminen Frankfurtin lentokentälle. Virallisena syynä kieltoon sanottiin olevan sen, ettei Frankfurtin lentokenttä pysty vastaanottamaan näitä "jumbo"-koneita, mutta samalla myönnettiin toiseksi syyksi se kun Canada on kieltänyt Lufthansalta laskeutumisoikeudet Toronton lentokentälle.

Ottawa. — Koko maata uhannut postinkantajien lakko saatiin vältetyksi maanantaina kun postinkantajien ammattiyhdistyksen ja postihallinnon edustajat lupasivat etukäteen hyväksyä itsenäisen tutkimusryhmän ehdotukset ns. "roskapostin" käsittelyn kiistakysymyksessä. Postinkantajat ovat valittaneet liikelaitosten mainoslehtisten lajittelun vievän liian paljon heidän kallista työaikaansa ja uhkasivat lakkoutua, ellei heille myönnetä enemmän aikaa postin lajitteluun.

Saigon. — USA:n valtavat B-52-pommikoneet jatkoivat maanantaina kuudentena peräkkäisenä päivänä demarkaatiolinjan läheisyydessä sijaitsevien alueiden pommittamista. Sissien ilmoitettiin puolestaan ampuneen raketteja Da Nangissa sijaitsevaan suureen USA:n lentotukikohtaan ja surmanneen vähintään 3 amerikkalaissotilasta sekä haavoittaneen 37 muuta.

Tokio. — Japanin pääministeri Eisaku Sato nimitti eilen uuden hallituksen, jonka odotetaan ryhtyvän paikkailemaan tavallaan rempalleen joutuneita Japanin ja Yhdysvaltain taloussiteitä. Saton sanotaan olevan huolissaan lisääntyvästä USA:n moittimisesta ja jatkuvasti kasvavasta Japanin taloustuotteiden viennistä.

RIKOLLISUUS NOUSI 14 PROSENTTIA ONTARIOSSA

Toronto. — Ontarion poliisikomissionin viikonlopulla julkisuuteen annetusta vuosiraportista ilmenee, että rikollisuus lisääntyi maakunnassa 14 prosentilla vuoden 1970 aikana vuoden 1969 tilastoihin verrattaessa

Komissionin raportissa, joka esitettiin lainlaatijakunnan istunnolle, sanotaan ryöstöjen, murtovarkauksien, varkauksien, autojen varastamisen ja yli $50 arvoisten tavaroiden varastamisen lisääntyneen vuoden 1970 aikana kaikkiaan 16 prosentilla. Komissio sanoo näiden rikosten olevan jonkinlaisena mittapuuna rikollisuuden suhteen.

Komissionin numerotiedoista ilmenee maakunnassa tapahtuneen kaikkiaan 469,784 rikoslain vastaista rikkomusta vuoden 1970 aikana, joista noin 255,430 rikosta on edelleen selvittämättä. Selvittämättä olevien rikosten lukumäärän selitetään olevan prosentuaalisesti samoissa suhteissa vuoden 1969 tilastojen kanssa.

Maakunnassa tehtiin vuoden 1970 aikana kaikkiaan 107 murhaa, joista oli vuoden lopussa kaikkiaan 19 selvittämättä. Autoja selitettiin varastetun kaikkiaan 23,346 kappaletta ja näistä oli selvitetty vuoden loppuun mennessä vain 17,758 tapausta.

Alkoholin vaikutuksen alaisena autolla ajosta pidätettiin Ontariossa vuoden 1970 aikana kaikkiaan 30,133 henkilöä vastaavan luvun oltua vuonna 1969 vain 17,388.

Poliisikomissioni sanoi rikollisuusprosentin lisääntymisen yhtenä sivutekijänä olleen sen, että maakunnan asukasluku oli lisääntynyt vuoden aikana kahdella prosentilla.

Komissioni sanoo maakunnan rikollisuustilannetta hälyttäväksi ja selittää siihen olevan yhtenä päätekijänä "rikollisten ainesten järjestäytymisen, johdon mukaisuuden ja teknillisen viisauden".

Laajalle levinneen huumaavien aineiden käytön sanotaan myös vaikuttaneen varkauksien lisääntymiseen.

Ontariossa vallitsevan järjestäytyneen rikollisuuden komission sanoo pääasiassa keskittyvän huumausaineiden kaupusteluun, uhkapeliin, koronkiskontaan, varastetun tavaran käsittelyyn ja kiristykseen.

TERVETULOA yhteishyvää edistävään Suurjuhlaan Sudburyyn heinäk. 31 - elok. 1 pnä

VAPAUS (LIBERTY)
INDEPENDENT LABOR ORGAN OF FINNISH CANADIANS
Established Nov. 6, 1917
Editor: W. EKLUND Manager: E. SUKSI
Telephone: Office and Editorial 674-4264
Published twice weekly: Tuesdays and Thursdays by Vapaus Publishing Co. Limited, 100-102 Elm St. West, Sudbury, Ontario, Canada.
Mailing address: Box 69.
Advertising rates upon application, translation free of charge.
Second Class Mail registration Number 1076
CANADIAN LANGUAGE PRESS CLUB
TILAUSHINNAT:
Canadassa: 1 vk. $10.00, 6 kk. $5.25, 3 kk. $3.00
USA:n: 1 vk. $11.00, 6 kk. $5.75
Suomeen: 1 vk. $11.50, 6 kk. $6.25

Töiden saanti tärkeintä

Saatujen ennakkotietojen mukaan Canadan eri maakuntien ja liittovaltion finanssiministerien yhteinen konferenssi pidetään noin viikon kuluttua, eli heinäkuun 11—12 pnä. Keskustelun aiheena on ennenkaikkea maan talousasema ja luultavasti myös yleistä huolestuneisuutta aiheuttanut työttömyystilanne.

Meidän mielestämme hetken tärkein tehtävä tässä yhteydessä on se, että saadaan työtä sadoilletuhansille työttömille, joilla pitäisi ilman muuta olla oikeus työhön.

Työttömien määrä, ns. salassa olevia työttömiä lukuunottamatta, on nyt 6.3 prosenttia koko työvoimamäärästä. Pahinta tässä tilanteessa on se, että hallituksen ohjelmat eivät ole auttaneet, eivätkä ilmeisesti ilman lisäsysäyksen antoa autakaan nykyisen talouslaman poistamista. Toisaalta on huolestuttavaa kuulla ja lukea lausuntoja, jotka viittaavat siihen, että hallitus pitää "normaalina", jatkuvana ja loppukädessä "täystyöllisyyden" olosuhteena sitä, jos 5 prosenttia koko työvoimamäärästä on työttömien riveissä niin, että suuret monopolit voivat työttömyyden avulla ylläpitää alhaista palkkatasoa ja vastustaa työolosuhteiden tarvittavia parannuksia.

Tässä tilanteessa tarvitaan todella päättäviä ja kauaskantoisia toimenpiteitä luovien työpaikkojen hankkimiseksi kaikille työtä haluaville — ja heitä on paljon. Tässä ei tietenkään ole mitään helppoa ulospääsytietä. Siinä on ensinnäkin todettava, että talouselämän suurimpana vaarana ei ole, kuten Ottawa on harhaluuloissaan selittänyt, inflaation, vaan työttömyystilanteen jatkuminen. Tosiasiassa hallituksen talousohjelma ei ole voinut lieventää inflaatiokierrettä vaikka se on pahentanut paljon työttömyystilannetta. Tärkein tehtävä siis tällä hetkellä on, kuten on sanottu, tuhansien uusien työpaikkojen varaaminen mm. siten, että rakennetaan 250,000 halpavuokraista asuntoa joka vuosi kunnes kaikilla canadalaisilla on säädyllinen asunto; lyhennetään tuntuvasti työviikkoa kotiin tuotavaa palkkaa alentamatta; myönnetään työttömyysvakuutuksena 80-prosenttinen viikkopalkkakorvaus koko työttömyysajaksi; korotetaan alinpalkkataksa $2.50 tunnilta; korotetaan eläkkeitä niin, että yksinäiset henkilöt saisivat taatusti $2,500 vuositulon ja perheelliset $5,000 vuositulon.

Nämä, ja muut samantapaiset toimenpiteet, sisältyen niihin Carterin kuninkaallisen komissionin ehdotukset verotusjärjestelmän uusimiseksi niin, että työtätekevien verotaakkaa pienennettäisiin lisäämällä veroja niille, jotka talousseikkojen vuoksi ovat maksukykyisiä, auttaisivat nopeasti kaikenlaisten hyödykkeiden ja palvelujen kysyntää; elvyttäisivät ekonomiaa yleensä ja antaisivat siten työtä sadoilletuhansille työttömille.

Tällaista ohjelmaa pitäisi nyt selvästi ja kuuluvasti vaatia yllämainitulta finanssiministerien konferenssilta — sillä sen vähempi ei nykyoloissa riitä, eikä heillä ole siihen kansakuntana varaakaan. Mikäli on puhe tarvittavista varoista, niin muistettakoon finanssiministereille siitä tosiasiasta, että toisen maailmansodan puhjettua löytyi riittävästi varoja jättiläismäisien ponnisteluihin fasismiruton hävittämiseksi Saksasta ja muualtakin. Samassa mielessä toimien löytyy varmasti, jos niin halutaan, riittävästi varoja myös työttömyyden ja köyhyyden poistamiseksi tästä luonnonresursseista rikkaassa maassa missä on korkeasti ammattitaitoinen ja samalla myös työhaluinen kansa.

Heikko vaalilupaus

Vastustettuaan kynsin hampain yleisen mielipiteen vaatimaa maakunnallisesti kontrolloitua autovakuutusta, mikä antaisi kovan talouspainostuksen alla oleville autoilijoille halvemman vakuutuksen ja takaisi silti nykyistä paremman vakuutusturvan tapaturman sattuessa, Ontarion konservatiivinen hallitus ilmoitti miltei yllättäen, että se on päättänyt ottaa ainakin nimellisen perääntymisaskeleen maakunnan väestön toivomusten täyttämiseksi tällä kohdin. Asian takana on luonnollisesti lähestyvät maakuntavaalit ja siis valitsijain luottamuksen hankkiminen.

Esittäessään Ontarion lainlaatijakunnan käsiteltäväksi "syysuhteista vapaan" autovakuutusluonnoksen, koskien kuolemantapauksia ja työkyvyn menetystä, mutta ei omaisuusvahinkoja eikä suurempia eli kalliimpia tapaturmia, maakunnan finanssi- ja kauppa-asiain ministeri Arthur Wishart antoi mielikuvituksensa lentää ja kielensä vapaasti laulaa puhumalla "tämän mantereen parhaasta" autovakuutussuunnitelmasta. Tosiasia tietenkin on, että tämä on suurta liioittelua yksinomaan siksi kun nyt Ontarion lainlaatijakunnalle esitetyn lakiluonnoksen perusteella saataisiin pienemmät korvaukset, mitä saadaan esim. Manitobassa, missä on NDP:n hallituksen aloitteesta laadittu ehdottomasti parempi "syysuhteista vapaa" autovakuutuslaki, mikä korvaa ihmisten kuolemantapaukset ja loukkaantumiset sekä lisäksi omaisuusvahingot — antaen silti 15—20-prosenttisen vakuutushintojen yleisalennuksen autoilijoille.

Kuinka suuria etuisuuksia saataisiin autoilijoille jos autovakuutukset otettaisiin Ontariossa pois jättiläissuurten vakuutusyhtiöiden käsistä, se näkyy mm. seuraavasta: Vuosien 1946—61 välillä Saskatchewanin maakuntahallituksen ylläpitämän (ensimmäinen maakunnallistettu autovakuutus Canadassa) autovakuutuksen menot vähenivät puolella yksityisomistuksessa olleiden vakuutusten menoihin verrattuna, huolimatta siitä, vaikka siellä maksettiin ainakin 2½ kertaa vakuutusdollaria kohti enemmän (parempia) korvauksia mitä maksettiin yksityisyhtiöiden huolehtiessa autovakuutuksista.

Ontarion hallituksen "syysuhteista" vapaan autovakuutusluonnoksen esittäminen on merkki siitä, että yleisen mielipiteen vaikutus tuntuu jo maakunnan korkeimmissa portaissa. Mutta selvää on, että mr Wishartin ehdotus edustaa liian vähän ja liian myöhäistä menettelyä. Sillä ei ainakaan yksinään vaaleja nyt voiteta sillä tällainen syysuhteista vapaa autovakuutus on vapaaehtoisuuden perusteella jo 70-prosenttisesti Ontarion autoilijoilla. Parhaassakin tapauksessa mr Wishartin ehdotus koskee siis vain 30 prosenttia Ontarion autoilijoista — ja antaisi kalliista vakuutusmaksuista huolimatta liian pieniä korvauksia tapaturmien uhreille sekä suuria lisätuloja upporikkaille vakuutusyhtiöille.

SOTA AFRIKASSA EI OLE SISÄINEN ASIA

Aseellinen selkkaus Afrikan kansojen ja kolonialismin ja rasismin voimien välillä on jo ylittänyt pitkälle "paikallisen konfliktin" puitteet, siitä on muodostunut eräs kärjistyneistä kansainvälisistä ongelmista, kirjoitti Neuvostoliiton tiedeakatemian kirjeenvaihtajajäsen V. Solodovnikov viime viikolla Pravdassa artikkelissa imperialismin vehkeilyistä Afrikassa.

Kolonialismi ja Apartheid eivät ole Portugalin ja Etelä-Afrikan "sisäinen asia", niin kuin niiden vallanpitäjät yrittävät esittää. Kolonialismi ja rasismi ovat vaarallisten sotien ja kansainvälisen jännityksen lähde ja niiden olemassaolo on haaste koko itsenäiselle Afrikalle, koko edistykselliselle ihmiskunnalle. Taistelussa tämän pahan hävittämiseksi ei voi olla puolueettomia maita.

Afrikassa imperialismi perustaa laskelmansa pääasiassa jäljellä olevien kolonialististen ja rasististen hallitusten lujittamiseen pitäen niitä linnakkeena ja sillanpäänä taistelussa kansallisia vapautusliikkeitä vastaan.

Yhdysvaltain ja Englannin hallitukset ovat lopullisesti heittäneet Afrikan kansojen "suosijoiden" naamion ja ne ovat alkaneet avoimesti harjoittaa kolonialististen ja rasististen hallitusten tukemista. Toimiessaan läheisessä liitossa Etelä-Afrikan rotusortajien kanssa ja saaden monipuolista tukea kansainväliseltä imperialismilta kolonialismi nostaa päätään ja uhkaa koko maan osan kansoja, kirjoittaa Solodovnikov. Yhdysvaltain, Englannin ja muiden imperialististen NATO-maiden kieltäytyminen täyttämästä YK:n päätöksiä taloudellisten ja kaupallisten pakotteiden soveltamisesta kolonialistisiin ja rasistisiin hallituksiin ja niiden jatkuva tuki näille hallituksille ovat vetäneet Portugalin ja Etelä-Afrikan imperialistien strategian etulinjaan.

[illegible] Portugalin siirtomaa[illegible] ja [illegible] sitä yhä syvemmälle aseelliseen selkkaukseen imperialismi pyrkii luomaan esteen Afrikan kansojen kansalliselle vapautusliikkeelle ja estämään sen voimistumisen Afrikan eteläosassa.

Toisaalta lujittaessaan Etelä-Afrikan sotilaallis-teollista potentiaalia ja luovuttaen sille hyökkäysaseita imperialismi antaa tämän maan fasistiselle johtoklikille nykyisessä vaiheessa "Troijan hevosen" roolin taistelussa vapautusliikettä vastaan. Länsivaltojen esimerkin mukaisesti Etelä-Afrikan hallitsevat piirit, käyttäen hyväksi eräiden vapautuneiden maiden välisiä erimielisyyksiä ja niiden taloudellisia vaikeuksia, harjoittavat aktiivista uuskolonialistista suuntausta käyttäen kaikkia sille ominaisia menetelmiä — ns. "apua" lainoja ja erilaisia kosketuksia. Käyttöön on otettu jopa "rauhanomaisen dialogin" politiikkaa, jonka tarkoituksena muka on "luokkarauhan" aikaansaaminen Afrikkaan. Kansainvälisen imperialismin tärkein strateginen tehtävä on säilyttää E-Afrikkaan kapitalistisen maailman piirissä ei vain strategisena sillanpääasemana, joka on suunnattu itsenäistä Afrikkaa vastaan, vaan myös arvokkaiden raaka-aineiden — kullan, timanttien, platinan ja muiden mineraalien toimittajana.

Siirtomaa-alueiden ja rasististen valtioiden säilyttäminen, jonka alueen alkuasukasväestö on noin 30 miljoonaa henkeä vaikeuttaa tilannetta koko Afrikassa ja luo potentiaalisen uhkan rauhalle.

Epävirallinen Eurooppa-kokous suunnitteilla

Päämääränä yleisen mielipiteen kokoaminen

Brysselissä oli viime kuun lopulla belgialaisen Euroopan turvallisuuskomitean aloitteesta koollekutsuttu neuvottelukokous käsittelemässä Euroopan turvallisuuden ja yhteistoiminnan edistämistä. Kokoukseen osallistui eri mielipidesuuntien ja järjestöjen edustajia sekä yksityisiä henkilöitä useimmista Euroopan maista. Suomalaisesta Euroopan turvallisuustoimikunnasta kokoukseen osallistuivat toimikunnan puheenjohtaja pääjohtaja R. H. Oittinen, tuomari Martti Järvenranta, tri Ville Koiranen, Ammattiyhdistysväen rauhantoimikunnan puheenjohtaja Uuno Syrjä, kansanedustajat Hertta Kuusinen ja Mirjam Vire-Tuominen sekä tutkimussihteeri Paavo Lipponen.

Kokous päätti ryhtyä toimenpiteisiin laajemman Euroopan yleisen mielipiteen edustajain kokouksen valmistelemiseksi.

Brysselin neuvottelukokouksen tiedonannossa mainitaan, että kokouksessa vaihdettiin mielipiteitä Euroopan turvallisuutta ja yhteistoimintaa käsittelevän kokouksen järjestämisen hyödyllisyydestä, kokouksen, johon osallistuisi huomattavia yksityisiä henkilöitä sekä poliittisten ja yhteiskunnallisten järjestöjen edustajia, jotka ilmentävät yleistä mielipidettä kaikissa Euroopan maissa.

Tällaisen aloitteen tarkoituksena olisi saattaa nämä ajankohtaiset ongelmat yleisen mielipiteen pohdittavaksi, mahdollistaa niiden laaja käsittely ja edistää keskinäistä yhteisymmärrystä ja kaikenlaista vaihtoa Euroopan kansojen kesken. Se myötävaikuttaisi kaikille asiasta kiinnostuneille valtioille avoimen Euroopan turvallisuus- ja yhteistoimintakonferenssiperiaatteen ja sen toteuttamisen tukemiseen parhaana mahdollisena ajankohtana.

Osanottajat ilmaisivat mielihyvänsä useista hyvin myönteisistä muutoksista, joita on tapahtunut Euroopan valtioiden ja idän ja lännen välisissä suhteissa. Mutta samalla he totesivat, että ratkaisemattomat ongelmat ja vaikeudet vaativat kaikkien Euroopan kansojen aktiivista osallistumista niiden selvittämiseen.

Näin ollen neuvottelukokouksen osanottajat ilmaisivat myönteisen kantansa suunnitelmaan yleisen mielipiteen edustajien kokouksesta, joka voisi rohkaista kaikkien poliittisten, taloudellisten ja yhteiskunnallisten voimien yhteistyön ja toiminnan yhtenäisyyden uutta nousua Euroopan rauhanomaisuuden ja demokraattisen tulevaisuuden puolesta. He päättivät jatkaa yhteyksien pitoa ja toimenpiteitä perustaakseen mahdollisimman pian seuraavassa neuvottelukokouksessa kansainvälisen elimen, joka on pätevä tekemään kaikki päätökset sellaisen kokouksen koollekutsumiseksi.

SYNTYMÄPÄIVIÄ

Kalle Kujanpää, Toronto, Ont. täyttää maanantaina, heinäkuun 12 pnä 74 vuotta.

Matilda Lindström, Long Lake, Ont. täyttää maanantaina, heinäkuun 12 pnä 81 vuotta.

William Jakku, Kenogami, Ont. täyttää maanantaina, heinäkuun 12 pnä 75 vuotta.

Wm. Heinonen, Sicamous, B. C. täyttää keskiviikkona, heinäkuun 14 pnä 70 vuotta.

Helvi Wäyrynen, Thunder Bay, 'P', Ont. täyttää torstaina, heinäkuun 15 pnä 60 vuotta.

Yhdymme sukulaisten ja tuttavain onnentoivotuksiin.

Afrikkalaispappi viideksi vuodeksi kotiarestiin

Johannesburg. — Etelä-Afrikan erään tummaihoisten kylän alkeellisista oloista kirjan kirjoittanut 35-vuotias Rev. Cosmos Desmond sai alkuviikolla 5-vuotisen karkoitus- ja kotiarestimääräyksen.

Hänen kirjansa nimi on "The Discarded People", eli "Hyljätyt ihmiset".

Etelä-Afrikan rotusyrjintälakien perusteella tämän papin lausuntoja ei ole lupa karkoitusmääräyksen jälkeen lainata. Hänen on pakko olla kotonaan auringonnoususta -laskuun asti kaikkina muina päivinä ja koko vuorokauden lauantaina ja sunnuntaina, mikä tarkoittaa, että tämä pappi on eristetty myös kirkostaan. Hänen täytyy ilmoittautua poliisille joka maanantai.

Palkkasoturit uhkaavat Guineaa

Dakar. — Guinean presidentti Ahmed Sekou Toure sanoi viime viikolla, että Guineaan on palkattu kahden tuhannen miehen vahvuinen palkkasoturijoukko suorittamaan uusi maihinnousu.

Presidentti esitti syytöksensä vallankumouksellisen afrikkalaisnuorison kansalliskongressin avajaisissa Conakryssä. Hänen puheensa lähetettiin Guinean radiossa.

Toure sanoi, että palkatun miehitysjoukon jäsenet ovat guinealaisia, jotka aikoinaan kuuluivat Ranskan siirtomaa-armeijaan ja jotka maan itsenäistymisen jälkeen ovat saaneet Senegalin, Norsunluurannikon ja Ranskan kansalaisuuden. Heidät on palkannut Länsi-Saksa, Ranska, Portugali ja kaksi nimettä mainitsematonta afrikkalaista maata, sanoi Toure.

Touren mukaan laskuvarjojääkäreiden tukemat joukot on sijoitettu Guinean rajoille odottamaan määräyksiä miehittää maa ja aloittaa siten pitkäaikainen sota.

Presidentti kehotti puheessaan Guinean vallassa olevan demokraattisen puolueen nuorisojärjestöä radikalisoimaan vallankumouksen, puhdistamaan puolueen ja valtiokoneiston, pyyhkimään pois johtoasemista kaikki taantumukselliset ainekset ja osoittamaan lujuutta kansan vihollisia vastaan, kertoi uutistoimisto.

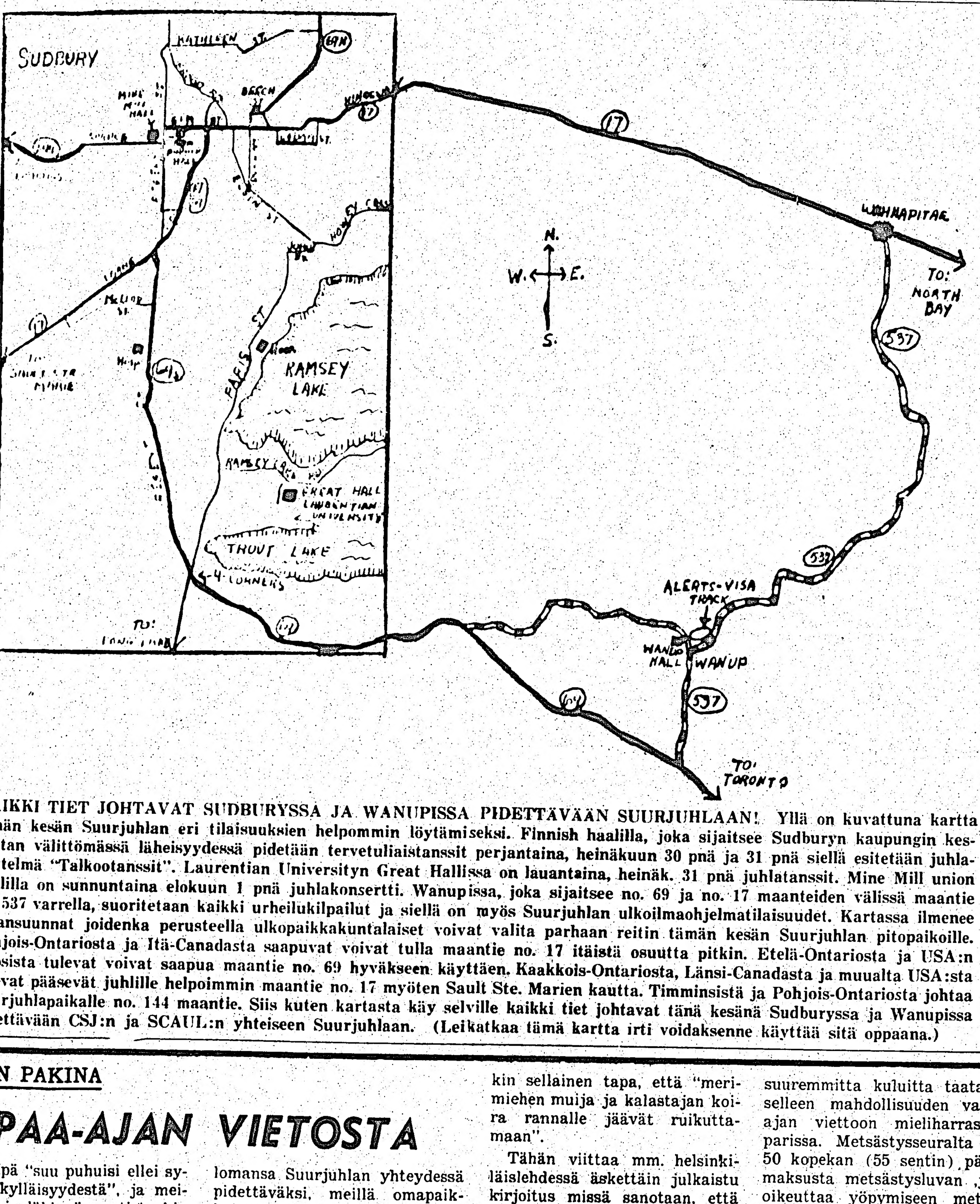

KAIKKI TIET JOHTAVAT SUDBURYSSA JA WANUPISSA PIDETTÄVÄÄN SUURJUHLAAN! Yllä on kuvattuna kartta tämän kesän Suurjuhlan eri tilaisuuksien helpommin löytämiseksi. Finnish haalilla, joka sijaitsee Sudburyn kaupungin keskustan välittömässä läheisyydessä pidetään tervetuliaistanssit perjantaina, heinäkuun 30 pnä ja 31 pnä siellä esitetään juhlanäytelmä "Talkootanssit". Laurentian Universityn Great Hallissa on lauantaina, heinäk. 31 pnä juhlatanssit. Mine Mill union haalilla on sunnuntaina elokuun 1 pnä juhlakonsertti. Wanupissa, joka sijaitsee no. 69 ja no. 17 maanteiden välissä maantie no. 537 varrella, suoritetaan kaikki urheilukilpailut ja siellä on myös Suurjuhlan ulkoilmaohjelmatilaisuudet. Kartassa ilmenee ilmansuunnat joidenka perusteella ulkopaikkakuntalaiset voivat valita parhaan reitin tämän kesän Suurjuhlan pitopaikoille. Pohjois-Ontariosta ja Itä-Canadasta saapuvat voivat tulla maantie no. 17 itäistä osuutta pitkin. Etelä-Ontariosta ja USA:n itäosista tulevat voivat saapua maantie no. 69 hyväkseen käyttäen. Kaakkois-Ontariosta, Länsi-Canadasta ja muualta USA:sta tulevat pääsevät juhlille helpommin maantie no. 17 myöten Sault Ste. Marien kautta. Timminsistä ja Pohjois-Ontariosta johtaa Suurjuhlapaikalle no. 144 maantie. Siis kuten kartasta käy selville kaikki tiet johtavat tänä kesänä Sudburyssa ja Wanupissa pidettävään CSJ:n ja SCAUL:n yhteiseen Suurjuhlaan. (Leikatkaa tämä kartta irti voidaksenne käyttää sitä oppaana.)

PÄIVÄN PAKINA

VAPAA-AJAN VIETOSTA

Mistäpä "suu puhuisi ellei sydämen kylläisyydestä", ja meitä kaikkia lähinnä on tietenkin kuukauden kuluttua täällä Sudduryn ympäristössä pidettävä Suomalais-canadalaisen amatööriurheiluliiton ja CSJ:n yhteinen suurjuhla, missä saadaan nähdä innoittavia urheilukilpailuja, kauniita voimistelunäytöksiä, kuulla hienoa kuoromusiikkia ja muuta hyvin valmisteltua ohjelmaa, seurata ensiluokkaisen hyvää laulunäytelmän esitystä, osallistua moniin tansseihin, sekä tavata tuttavia ja tuttavan tuttavia kuka määrän tietää.

Ei siis ole lainkaan ihme vaikka nyt puhutaankin, että "kaikki tiet johtavat Sudburyyn", ja että Sudburyn Suurjuhlassa on sekä nähtävää että kuultavaa koko rahan edestä.

Käydyn keskustelun yhteydessä on kiinnitetty myös huomiota niihin voikeuksiin ja ongelmiin, mitä tällaisten suurtilaisuuksien järjestämisessä on, mutta perusseikkana on sittenkin suuren yleisön etujen ja mahdollisuuksien huomioonottaminen .Ilman suurta ja myötävaikutusta antavaa juhlayleisöä ei mitään suurjuhlia voida järjestää ja siksi on pyritty, ja pyritään edelleen suuren yleisön etujen ja tavoitteiden etutilalla pitämiseen.

Tämä riittäköön nyt Suurjuhlasta.

Mutta toisin kuin "vieraspaikkakuntalaiset", jotka monessa tapauksessa järjestävät lomansa Suurjuhlan yhteydessä pidettäväksi, meillä omapaikkaisilla on tietenkin hinku korpeen joko ennen tai jälkeen juhlien sillä juhlissa tarvitaan meitä kaikkia — terveyden kannalta heikkojakin.

Niin on myös tämän kirjoittaja saanut luvan ja tilaisuuden mennä "kesälaitumelle" hyvissä ajoissa ennen Suurjuhlaa — siis jo ennen näiden rivien ilmestymistä. Se on monestakin syystä tervetullut seikka ja erikoisesti siksi, että pääsemme takaisin "vartiopaikalle" jo pari viikkoa ennen Suurjuhlaa.

Ja loman edellä on vanhalla ukkorähjälläkin monenlaisia haaveita — varsinkin niistä syvyyksien hirmuista.

Ahdin antimista puhuen kiintyi huomiomme sunnuntaikalastukseen yleensä.

Tämän kirjoittaja on saanut siinä jalossa hommassa opetuksen ja ohjauksen edesmenneeltä isoisältään, joka tiesi kyllä miten rysiä paikataan, miten niitä käytetään ja miten suuria lahnoja ja muita körmyniskoja ongella narrataan. Hän oli muuten sitä mieltä, että "pohjoistuulella ei kannata mennä lainkaan kalaan", ja että "koillistuuli vie kalan vielä pannustakin."

Toisin kuin täällä Canadassa, missä emäntäväki osallistuu yhtä ahkerasti sunnuntaikalastukseen kuin miehetkin saaden usein parempia saaliita kuin me punaveriset ukot, Suomessa näyttää ainakin osittain vieläkin sellainen tapa, että "merimiehen muija ja kalastajan koira rannalle jäävät ruikuttamaan".

Tähän viittaa mm. helsinkiläislehdessä äskettäin julkaistu kirjoitus missä sanotaan, että "suomalainen kalamies käy kalassa keskimäärin 47 päivänä vuodessa. Näistä neljännes on talvikalastuspäiviä. Tavallisemmin hän onkii koho-ongella, heittää virveliä ja laskee verkkoja. Saaliikseen hän toivoo saavansa taimenia (Lake trout —K), mutta saakin vain ahvenia, haukia, särkiä ja kiiskiä.

"Vaimon kalamies jättää vieläkin mieluiten kotiin, vaikka tuskin enää uskotaankaan naisen tuovan huonoa kalaonnea. Mieluiten hän kuitenkin kalastaa hyvän kalakaverin kanssa . . . Jos perhe omistaa auton ja vettä on hyvin todennäköistä, että moni perheenjäsen harrastaa kalastusta..."

Sellaista on siis Suomessa. Nämä canadalaistavat ovat kaikkien tiedossa. Mutta entäs sosialistisissa maissa, sanokaamme Neuvostoliitossa?

Sieltä tuskin löytyy työpaikkaa, joista perjantai-iltaisin tai lauantaiaamuisin ei lähtisi metsästyksen, kalastuksen ja sienestyksen ystäviä kuljettavia linja-autoja, selitti Suomen eräs ammattiyhdistyslehti vappunumerossaan.

Miltei kaikilla suurilla työpaikoilla toimivat metsästys- ja kalastuskerhot. Koko maassa niitä on 6,000 ja niihin kuuluu 2,5 miljoonaa urheilukalastajaa ja metsästäjää... Liittymällä kerhoon, jonka jäsenmaksu on 6 ruplaa ($6.60) vuodessa voi suuremmitta kuluitta taata itselleen mahdollisuuden vapaa-ajan viettoon mieliharrasteen parissa. Metsästysseuralta saa 50 kopekan (55 sentin) päivämaksusta metsästysluvan ,joka oikeuttaa yöpymiseen metsästysmajassa, moottori- tai soutuveneen vuokraamiseen, houkutuskuvien ym välineistön lainaamiseen. Useimmilla työpaikoilla ammattiyhdistys maksaa myös nämä vähäiset kulut . . . Useimmat ulkomaiset turistit hämmästelevät metsästys- ja kalastusvarusteiden halpuutta Neuvostoliitossa..."

Me emme "hämmästy", mutta kokemuksesta tiedämme, että täällä Canadassa saa hopeaongella eli rahalla ostaen halvempaa kalaa ja metsänriistaa, mitä yleisesti puhuen (poikkeuksiakin tapahtuu) saadaan metsästämässä ja kalastamassa käyden. Yhteiskuntaseikat ovat siinäkin tietenkin tekijänä. Mutta myöntää täytyy, että "itse hankitun kalan ja metsänriistan makua on vaikea lyödä pois laudalta, huolimatta siitä maksaako se vähän tai paljon.

Eipä nyt sitten muuta. Seuraavan kahden viikon aikana voi kalan hinta laskea romahdusmaisesti, mutta se voi olla laskemattakin. Jokatapauksessa on jälleen tullut se ihana aika, jolloin saamme "misuksen" kanssa lähteä "särpimen hakuun" eräistä tunnetuista ja tuntemattomista järvipoukamista.

Suurjuhlien aikana voimme sitten kertoa, ken kuulla haluaa, miten siinä hommassa ukon ja "misuksen" kävi.

— Känsäkoura.

Urheilukuulumisia

SMITHILLE ME 440 JAARDILLA SINK 3000 m:n ESTEET 8.26,4

Eugene, Oregon. — Amerikkalainen John Smith saavutti 440 jaardilla uuden maailmanennätyksen 44,5 viikko sitten Eugenessa Oregonissa USA:n yleisurheilumestaruuskilpailuissa.

Entinen ennätys oli 0,2 sekuntia heikompi ja Smithin maanmiehen Curtis Millsin nimissä. Se oli saavutettu Miamissa Flodirassa 22. kesäkuuta 1969.

440 jaardin aidat: 1) Ralph Mann 49,3 2) Wesley Williams 49,3 3) Jim Seymour 50,0.

880 jaardia: 1) Juris Luzins 1.47,1 2) Bryon Dyce Jamaika 1.47,3 3) Ken Swenson 1.47,6.

2 mailin kävely: 1) Larry Young 13.49,5.

Kuula: 1) Karl Salb 20,49 2) Randy Matson 20,14 3) Al Feuerbach 20,14.

3,000 esteet: Sid Sink 8.26,4 (USA:n ennätys) 2) Mike Manley 8.27,5 3) Steve Savage 8.29,5.

Maili: 1) Martin Liquori 3.56,5 2) Jim Crawford 3.57,7 3) John Banker 3.59,8.

220 jaardia: 1) Don Quarrie Jamaika 20,2 2) Larry Black 20,5 3) Willie Deckard 20,6.

Kuusi mailia: 1) Frank Shorter 27.27,2 2) Gary Bjorklund 27.28,2 3) Juan Martinez Meksiko 27.37,0.

Keihäs: 1) Bill Skinner 81,43 2) Cary Feldman 80,18 3) Sam Colson 80,01.

440 jaardia: 1) John Smith 44,5 (ME) 2) Wayne Collett 44,7 3) Frederick Newhouse 45,7.

Seiväs: 1) Jan Johson 518 2) Dave Roberts 518 3) Sam Caruthers 502.

3-loikka: 1) John M. Craft 16,63 2) David Smith 16,59 3) Barry McClure 16,35.

SIITOSEN KEIHÄSKAARI 86,38 m

Saarijärven kaksipäiväisissä juhannuskisoissa riuhtaisi Hannu Siitonen keihästä 86,38. Oppi-isä Jorma Kinnunen jäi lähes kaksi metriä. USA:n Jay Silvester pukkasi vaihteeksi kuulaa ja voitti 19,20:llään Seppo Simolan (19,04). Seipäässä korotti Risto Ivanoff kauden Suomen kärjen 520:een. Kenialaiset hallitsivat juoksumatkoja, Ouko 400 m ja 800 m 46,8 ja 1.48,0 sekä vanha tuttu Keino 5,000 m 13.34,6. Seppo Tuominen kipitti Keinon kintereillä, mutta jäi sitten, 13.53,4. Esteissä napautti Mikko Ala-Leppilampi ajan 8.46,8.

Kuortaneella kyyristyivät Raimo Vilen ja Ossi Karttunen kahdesti lähtötelineisiin: Vilen 10,4 ja 21,6, Ossi 10,5 ja 21,7. Madagaskarin Ravelomantsoa pyyhälsi kuitenkin 10,2. Ari Salin sai aitakierroksella ajan 50,7 ja Jussi Mäki-Maunus pomppasi kolmiloikkaa peräti 15,80. Keuruulla kävi Salin myös: 51,3.

Suomen naiset voittivat Eestin kuudella pisteellä Tallinnassa käydyssä yleisurheiluottelussa.

SILVESTER 64,58 m

Aarhus. — Aarhusin kansainvälisten yleisurheilukilpailujen toisena päivänä Jay Silvester heitti kiekkoa 64,58. Kenian Robert Ouko juoksi 800 metriä ajassa 1.46,8.

400 m:n aidat: 1) Torsten Torstensson R 51,4. 800 m 1) Robert Ouko Kenia 1.46,8 2) Kipchoge Keino Kenia 1.47,0. 200 m: 1) Sören Viggo Pedersen Tanska 21,3 (sivuaa TE:tä) 2) Per-Olof Sjöberg Ruotsi 21,3. Kiekko: 1) Jay Silvester USA 64,58.

Naiset, 800 m: 1) Kirsten Höiler Tanska 2.07,5. 200 m: 1) Inge Jensen Tanska 24,3 2) Elisabeth Randerz Ruotsi 24,5.

KÄRKIAIKOJA 200 METRILLÄ DDR:n KISOISSA

Leipzig. — DDR:n Wolfgang Nordwig epäonnistui yrityksissään vallata takaisin seiväshypyn maailmanennätys.

27-vuotias Nordwig teki maansa mestaruuskilpailuissa kolme turhaa yritystä 550:stä, mutta etenkin hänen viime yrityksensä oli erittäin lähellä onnistumista.

Kilpailujen parhaasta tuloksesta vastasi Renate Steicher naisten 200 metrillä pinkaisemalla maailman kärkiajan 22,7. Miesten samalla matkalla juoksi vasta 19-vuotias Jörg Pfeifer Euroopan tämän vuoden kärkiajan 20,5.

MILBURN POISTI LAUERIN NIMEN ME-LUETTELOSTA

Eugene, Oregon. — 21-vuotias opiskelija Rod Milburn saavutti USA:n mestaruuskilpailuissa 120 yardin aitajuoksussa uuden maailmanennätyksen 13,0. Entinen ennätys 13,2 oli vuodesta 1959 Länsi-Saksan Martin Lauerin nimissä. Myöhemmin sitä oli sivunnut viisi muuta urheilijaa.

KAKSOISVOITTO NEUVOSTOLIITON

Sofia. — Neuvostoliitto otti kaksoisvoiton painonnoston EM-kisojen päättyessä superraskaan sarjan (yli 110 kg) kilpailussa.

Vasili Aleksejev vei kultaa uudella maailmanennätyksellä 630 kiloa. Myös hänen punnerrustuloksensa 225 on uusi ME. Toiseksi tuli NL:n Stanislav Batishtshev, 607,5 ja kolmanneksi Länsi-Saksan Rudolf Mang 602,5.

Suomen Kalevi Lahdenranta ja Taito Haara epäonnistuivat täysin. He jäivät jo punnerruksessa ilman tulosta.

NL vei kisoissa siten kaikki kullat sarjasta 75-kiloa ylöspäin.

Myös Aleksejevin työntötulos 232,5 kiloa on uusi ME.

RASISTIT NYT AUSTRALIASSA

Perth, Australia. — Poliisi järjesti äskettäin vahvan turvallisuusvartion Perthin kansainväliselle lentokentälle Australiassa turvatakseen eteläafrikkalaisen rugbyjoukkueen rauhallisen saapumisen maahan paikalle saapuneista mielenosoittajista huolimatta.

Oppositiossa olevan työväenpuolueen johtaja Gough Whitlam syytti pääministeri William McMahonia Etelä-Afrikan hallituksen rasistisen politiikan tukemisesta, kun tämä oli sallinut eteläafrikkalaisen urheilujoukkueen saapua Australiaan. Hallitusta lähellä olevat lähteet ovat kuitenkin ilmoittaneet, ettei hallitus halua sotkea urheilua politiikkaan.

Pääministeri McMahon sanoi, että joukkueen kuljetukseen oli varattu kone, jos ammattiliitto boikotoi normaaleja lentovuoroja kuten se oli uhannut.

S.C.A. Urheiluliitto
virkailijoiden osoitteet:

Puheenjohtaja: Ake Hunnakko
90 Neville Park Blvd.,
Puh. 691-6195
Toronto 260 Ontario

Sihteeri: Paavo Vaurio
49 Hiawatha Rd., Toronto 255 Ont.
Puhelin 466-8815

Rahastonhoitaja: Lauri Penttinen
226 McKee Ave., Willowdale, Ont.
Puhelin 221-8076

KUULUMISIA JÄRVIENPÄÄSTÄ

Thunder Bay. — Uutisia on jo tullut läheltä ja kauempaakin, että kaikki tiet johtavat Iskun puistoon, CSJ:n Thunder Bayn ja alueen 60-juhlavuoden kesäjuhlaan, joka pidetään sunnuntaina, heinäkuun 11 päivänä, alkaen nuorten heitolla ja urheilulla kello 12 päivällä.

Ympäristöstä, Fort Francessin, Atikokan ja Upsalan kauppaloista sekä lähiseuduilta tiedotetaan useiden henkilöautojen täyteen lastattuna suuntautuvan juhliin. Nolalun toverit tulevat huolehtimaan juhlamerkkien myymisestä Iskun Puiston portilla. Tämän lisäksi Superiorissa Mesaba-juhliin osallistuneita valmistautuu matkalle.

Suurjuhliin Kaiku-kuoron varaamista esityksistä kuullaan parhain osa, kuin kenraaliharjoituksena meidän kesäjuhlissa. Urheiluun osallistuu osaksi sitä nuorisoa, joka rauhanjuhlassa oli suurilukuisena mukana.

Kaupungista, Finnish haalin edestä, tulee lähtemään bussi 11.30 aamupäivällä. Tervetuloa jokainen!

* * *

Fort Williamin vaalipiirissä suoritettiin NDP:n ehdokkaan valinta Ontarion maakuntavaalien varalta. Tilaisuudessa puhuivat ympäristön vaalipiirien NDP:n ehdokkaat Fort Francesta, Kenorasta ja Schreiberista. Puolueen Ontarion johtaja S. Lewis tervehti yksimielisesti valittua ehdokasta, mr David Hughes'ia, tulemisesta niiden voittajien joukkoon, jotka tulevissa Ontarion maakuntavaaleissa saattavat häviölle konservatiivit, ja muodostavat uuden NDP:n hallituksen.

* * *

Tämän kesän Canadian Lakehead Exhibition näyttely on nyt ollut auki kaksi viikkoa ja lähenee viimeistä päivää. On portti- ja Grandstand-lippujen omaajille jo tätä kirjoitettaessa nostettu 7 autoa. Enemmistö voittajista on ollut nuoria.

Tänä vuonna erinäiset järjestöt valmistivat näytepöytänsä Exhibition kentälle, ja erikoisen maininnan ansaitsee rauhanneuvoston näytöspöytä, jossa esiteltiin kirjallisuutta ja asiakirjoja USA:n imperialistista hyökkäystä vastaan Vietnamissa. Canadan osallisuudesta Yhdysvaltain rikollisen sodan aseilla varustamiseen, sekä maailman kansojen rauhantoiminnasta imperialismin sotaohjelman häviölle saattamisessa Indokiinassa, vaatien Nixonin hallituksen vetämään kaikki sotavoimat pois joulukuuhun 1971 mennessä. Suurin osa tästä ainehistosta varattiin kesäkuun viimeisenä sunnuntaina Iskun Puistossa pidetyn rauhanjuhlan opiskeluryhmiltä.

Grandstand ohjelmaan nähden arvosteluissa on moitittu nytkin sitä, että puuttuu kotoista ohjelmaa. — ATH.

Thunder Bayn kuulumisia

Thunder Bay. — V.- ja u.-seura Iskun juhannustanssit onnistuivat odotusten mukaisesti, kaikilla näytti olevan hauskaa, koska tanssivat aina pikkutunneille saakka. Tanssiorkesteri "Serenaders" soitteli yleisölle mieluisia ja tuttuja kappaleita. Myöskin tilaisuudessa nostettiin "novelty" voitot, jotka jakautuivat seuraaville numeroille: 738, 1164, 297, 276, 544, 115, 215, 188, 192, 535. Useimmat voittajista oli paikalla ja loput on lähetetty voittajille.

Täällä järjestetään vuosittain pikku-laulu- ja urheilujuhla ja niinpä tänäkin vuonna se pidetään sunnuntaina, heinäkuun 11 pnä, alkaen kello 12 päivällä. Isku puolestaan järjestää urheilu puolen, joka myös alkaa täsmälleen kello 12 päivällä. Urheiluun osanottajien on ilmoittauduttava viimeistään puoli tuntia aikaisemmin. Urheilulajit tulevat olemaan seuravat: 100 m, pituus, kuula, kiekko ja keihäs sekä lisäksi viimeisenä lajina tulee yhden mailin juoksu, johon odotetaan kyläkuntamme parhaita juoksijoita. Urheilut on avoimet kaikille ja palkinnot hankitaan mahdollisuuksien mukaan. Toivotaan runsasta osanottoa.

Viime sykyn ja tämän kevään suurten sateiden runtelema kenttä on saatu korjatuksi entiselleen, johon yksistään juoksuradalle jouduttiin täytemaata siirtämään toistasataa kuutiojaardia.

Tervetuloa juhlimaan. — P.V.

Israelilaisille lähtö Etelä-Libanonista

Beirut. — Libanonilaiset joukot ajoivat takaisin israelilaiset sotilaat, jotka viime viikolla tunkeutuivat rajan yli Etelä-Libanonissa kaksi tuntia kestäneen taistelun jälkeen, ilmoitti sotilasedustaja Beirutissa. Hän sanoi, että taistelussa käytettiin tykistötulta muiden aseiden tukena.

Edustaja sanoi israelilaisten ylittäneen rajan panssaroiduissa ajoneuvoissa Marjeyoun maakunnassa Etelä-Libanonissa klo 7 illalla. Hän kertoi israelilaisten soluttautuneen Blidan liepeille myös Etelä-Libanonissa ja räjäyttäneen kolme rakennusta aiheuttamatta kuitenkaan kuolemantapauksia.

Valtuuskunta Kiinaan

Lontoo. — Englanti ja Kiina suunnittelevat diplomaattiedustustensa korottamista suurlähettilästasolle, ilmoitti sanomalehti Daily Telegraph perjantaina. Kysymyksestä on jo käyty alustavia keskusteluja, mutta lehden arvelun mukaan ratkaisu siirtyy syksyyn, jolloin Kiina odottaa, miten Englanti suhtautuu Kiinan YK-jäsenyyteen. Englanti ja Kiina solmivat diplomaattisuhteet 1950, mutta toistaiseksi ne ovat toimineet vain asianhoitajatasolla.

Daniel Ellsberg:

PUOLUETAKTIIKKA SANELLUT PRESIDENTTIEN SOTAPUUHAT

New York. — Arvovaltanäkökohdat, pyrkimys tulla uudelleen valituksi vaaleissa, pelko opposition voimistumisesta ja puhtaasti puolue-edut ovat pakottaneet USA:n presidentit ryhtymään USA:n todellisten etujen vahingoksi sotatoimien eskalaatioon Indokiinassa, kirjoittaa Pentagon-asiakirjojen luovuttaja tri Daniel Ellsberg New York Timesissa.

Jokainen hallitus joutui vedetyksi samaan peliin, jonka ensimmäinen sääntö kuuluu: "Älkää antako jäljelle jäänyttä osaa Vietnamissa kommunistien valvontaan ennen seuraavia vaaleja." Ellsberg toteaa presidenttien päätösten motiivien olleen tällaisia heidän päättäessä USA:n maajoukkojen lähettämisestä Vienamiin, VDT:n alueen pommituksista ja sodan laajentamisesta Laosin ja Kambodzhan alueille.

Yhdysvallat on itse saanut aikaan sen suon, johon se on upponut Kaakkois-Aasiassa. Juuri meidän johtajamme ovat rakentaneet ansan monille muillekin uhreille: meidän politiikkamme, meidän suppeat puolueräkökantamme ovat se suo, johon koko Indokiina on uppoamassa, kirjoittaa Ellsberg.

Hirvittäväksi petokseksi USAn kansaa kohtaan nimittävät USAn lehdet Vietnamia koskevien salaisten asiakirjojen tapausta.

New York Times toteaa USA:n hallituksen harjoittaneen 10 viime vuoden aikana järjestelmällistä USA:n kansan pettämistä.

Washington. — Yhdysvaltain hallitus vaatii rikossyytettä Daniel Ellsbergille, joka luovutti salaiset asiakirjat lehdistölle.

Liittovaltio on nostanut Ellsbergiä vastaan kaksi syytettä, joista hän voi saada kaksikymmentä vuotta vankeutta ja 20,000 dollarin sakot. Häntä syytetään salaisten asiakirjojen laittomasta hallussapidosta ja "niiden käyttämisestä omiin tarkoituksiinsa".

Nilsson eroaa

Tukholma. — Ruotsin ulkoministeri Torsten Nilsson eroaa virastaan, ja hänen tilalleen uudeksi ulkoministeriksi tulee nykyinen teollisuusministeri Krister Wickman, ilmoitettiin Tukholmassa.

MALTAN PÄÄTÖKSESTÄ HÄMMINKI NATO:SSA

Lontoo. — Pieni Välimeren valtio Malta on uskaltanut valita puolueettomuuden suuntauksen. D. Mintoffin johtama Maltan työväenhallitus on karkottanut saarelta Naton Etelä-Euroopan merivoimien komentajan amiraali Brindellin. Se on vaatinut Englantia tarkistamaan "puolustussopimusta", jonka perusteella Englanti on muuttanut Maltan sotatukikohdakseen. Se on ilmoittanut, että kahden kuukauden kuluttua lakkaa olemasta voimassa sopimus englantilaisen Swan Hunter-toiminimen kanssa. Tämä toiminimi isännöi Maltan meritelakoilla ja luovuttaa ne vain Englannin ja Naton sota-alusten korjausta varten.

Nämä toimenpiteet, jotka tähtäävät Englannin ja Naton vaikutuksen heikentämiseen Maltalla, ovat aiheuttaneet todellisen hämmingin Nato-piirissä. Englannin oikeistolehdistö on ryhtynyt "puolustamaan" Naton etuja Daily Mail kirjoittaa suuttumuksella "pahaenteisistä merkeistä, että Maltan uusi pääministeri haluaa lopettaa Maltan käyttämisen Naton tukikohtana" ja että "Mintoff voi vakavasti heikentää Natoa, jos hän antaa määräyksen joukkojemme poistamisesta". Lehden mukaan ovat Brysselin sotasuunnitelmien laatijat vakuuttuneita sitä, että Mintoff on valmis vapautumaan kaikista saarella olevista Nato-joukoista.

Naton johtajat ovat raivoissaan siitä, että Mintoffin hallitus on karkottanut amiraali Brindellin, toteaa Daily Expresssin sotilaallinen tarkkailija.

The Times myöntää katkerasti, että siirtyminen länsivaltoja kannattavasta asenteesta puolueettomaan on muodostunut tavanomaiseksi ilmiöksi Aasian ja Afrikan maissa viime 20 vuoden aikana. Sen vuoksi vaaleissa puolueettomuuden tunnuksin esiintyneiden labourlaisten tulo valtaan Maltalla nostaa luonnollisesti esiin kysymyksen, kärsivätkö Naton edut saarella.

Englannin hallitsevat piirit ovat myös tosissaan huolestuneita. Heidän vastauksensa Maltan hallituksen "kapinallisuuteen" on tyypillisesti brittiläistä "tykkivenepolitiikkaa". On ilmoitettu Englannin aikomuksesta lähettää Maltalle huolimatta sen hallituksen vastalauseista osasto maihinnousujoukkoja, joiden ensimmäinen yksikkö oli määrä siirtää 28. kesäkuuta.

Englanti aikoo lisäksi lujittaa ilmavoimiaan saarella ja korvata vanhentuneet lentokoneet suihkukoneilla. Englannin hallitus ei tietysti ajattelekaan poistaa Maltan vesiltä sota-aluksiaan.

Näiden toimien tarkoituksena on selvästi painostaa Maltaa.

ISKIAS SELKÄVAIVA

Iskiaksella tarkoitetaan tavallisimmin lonkka- eli iskiashermon alueella tuntuvaa kiputilaa. Tyypillisessä tapauksessa kipu säteilee ristiselän alueelta reiden ja säären takapintaa pitkin jalkaterän ulkosivulle saakka. Iskiaksen syyt saattavat olla varsin moninaiset. Tavallisimmin sen aiheuttavat selkärangan, ristinivelten tai lonkkanivelten tautitilat.

VAIVA SYNTYY HELPOSTI

Ristinivelten tulehduksesta johtuvia iskiaksen oireita esiintyy mm. jäykistävässä selkäreumassa. Lonkkanivelten kiputila aiheuttaa kouristusmaisen supistumisen eräässä lantion lihaksessa, joka tällöin puristaa vieressä kulkevaa iskiashermoa. Kaikkein voimakkaimmat oireet tavataan kuitenkin melkein aina nikamien välilevyn repeämän yhteydessä. Tällainen repeämä voi syntyä näennäisesti mitättömästä syystä selkälihasten supistuessa äkillisesti esim. raskasta taakkaa nostettaessa, jalan livetessä tai jopa vain voimakkaasti aivastettaessa. Välilevyn ydin pääsee pullistumaan tyrän tavoin nikamien välistä painaen iskiashermojen juuria.

Tavallisimmin oireet selvässä välilevyn ytimen pullistuman aiheuttamassa iskiaksessa ovat säteilevä kipu, selän jäykkyys, tunnon aleneminen reiden ja säären sekä jalkaterän nostajalihasten ja isovarpaan ojentajalihasten heikkous sekä ontuminen. Yskiminen, aivastaminen ja vatsalihasten jännittäminen pahentavat kipua.

RÖNTGENKUVA TOTEAA

Iskiaksen syiden selvittelyssä muodostaa röntgenkuvaus tärkeän apukeinon. Sen avulla voidaan todeta melkein kaikki kiputilan syynä olevat selkärangan sairaudet. Sillä on suuri merkitys silloin kun suunnitellaan leikkaushoitoa.

Leikkaushoito tulee kysymykseen niissä tapauksissa, joissa iskiaksen syynä on sellainen välilevyn pullistuma, joka on aiheuttanut vakavia halvausoireita tai joka ei näytä paranemisen merkkejä lyhytaikaisen lepohoidon kuluessa.

Kaikki muut tapaukset pyritään hoitamaan toisenlaisin keinoin. Hoito kohdistetaan ensisijaisesti iskiaksen aiheuttaneeseen perussairauteen. Se kestää tavallisesti muutamia viikkoja. Vuodelevolla on edullinen vaikutus, koska silloin selkälihakset saavat rentoutua. Makuualustan on kuitenkin oltava suora ja tukeva. Polvet voidaan pitää koukistettuina, mutta on muistettava usein liikuttaa kaikkia niveliä jäykistymisen estämiseksi. Selän notkistelemista on kuitenkin vältettävä.

LÄÄKKEESTÄ APU

Lihasjännityksiä laukaisevista lääkeaineista on usein suurta apua. B-vitamiinivalmisteita on jo kauan käytetty iskiaksen hoidossa. Niistä onkin hyötyä silloin, kun kysymyksessä on iskiashermon tulehtuminen. Lämpötyynyllä voidaan edistää selkälihasten jännitysten laukeamista. Varsinkin alkuvaiheessa joudutaan monesti antamaan verraten vahvojakin särkylääkkeitä. Selkärangan rappeutumisilmiöiden yhteydessä esiintyviä iskiassärkyjä voidaan helpottaa pienillä annoksilla röntkensäteitä.

Niissä tapauksissa, joissa oireet pyrkivät vähän väliä uusiutumaan, on harkittava tukiliivien hankkimista. Tukiliivit ovat kuitenkin omiaan heikentämään selkälihaksia, mikä puolestaan voi johtaa muunlaisiin selkävaivoihin.

Iskiasvaivaisten on syytä muistaa selkänsä heikkous ja järjestää työnsä ja työasentonsa sopivaksi. Nostot pitäisi suorittaa selkä suorana jaloilla ponnistaen.

N-LIITON JA USA:n AVARUUSALUKSET TELAKOIVAT YHTEEN?

Alustava suunnitelma laadittu Houstonissa

New York. — Houstonissa ovat päättyneet Neuvostoliiton tiedeakatemian ja Yhdysvaltain kansallisen ilmailu-avaruushallinnon Nasan edustajien neuvottelut, joissa on käsitelty miehitettyjen avaruusalusten ja asemien lähestymis- ja telakointilaitteiden yhdenmukaistamista. Neuvotteluissa, joita Neuvostoliiton puolelta johti akateemikko B. N. Petrov ja USA:n puolesta Nasan miehitettyjen avaruuslentojen keskuksen johtaja Robert Gilruth, päästiin sopimukseen useista kysymyksistä. Eräät kysymykset vaativat kuitenkin vielä lisäneuvotteluja.

Päätösasiakirjassa luetellaan yksityiskohtaisesti koordinaattijärjestelmät, optiset ja radiojärjestelmät, viestintäjärjestelmät, ilmakehän koostumus, telakointimekanismit ja muut tekijät, joista osapuolet saattoivat kantansa sopusointuun. Lisäksi tehtiin sopimus lisäinformaation vaihtamisesta tai mikäli on tarpeen lisäkeskustelusta. Pääosa teknisistä vaatimuksista kuuluu sovittujen kysymysten joukkoon.

Yhteensopivien lähestymis- ja telakointivälineiden kehittämisen ansiosta voivat avaruusalukset ja asemat suorittaa telakoinnin avaruudessa, mikä on välttämätöntä kosmonauttien avustamiseksi ja pelastamiseksi onnettomuustilanteiden sattuessa. Molempien maiden valtuuskunnat keskustelivat mahdollisuudesta suorittaa tulevaisuudessa avaruuskokeita neuvostoliittolaisten ja amerikkalaisten miehitettyjen avaruusalusten lähestymis- ja telakointijärjestelmien yhteensopivuuden tarkistamiseksi.

Ensimmäinen tällainen koe voisi olla Apollo-aluksen telakoiminen miehitetyn maatakiertävän tieteellisen Saljut-tyyppisen aseman kanssa. Seuraavana kokeena voisi olla Sojuz-tyyppisen miehitetyn aluksen telakoiminen Skylab-tyyppisen Maata kiertävän tieteellisen aseman kanssa. Seuraava tapaaminen on tämän vuoden lopulla Moskovassa.

Lunakhod alkoi taas töihin

Moskova. — Neuvostoliiton viime marraskuun 17 pnä Kuuhun lähettämä automaattinen kuunkulkija Lunakhod aloitti viikonlopulla yhdeksännen kuupäivänsä ja kaikkien laitteiden sanotaan toimivan edelleen normaalisti, ilmoitti NL:n uutistoimisto sunnuntaina.

Kuunkulkijan sanotaan kestäneen ilman vaurioita nyt päättyneen ja kaksi viikkoa kestäneen Kuun yön.

Laiha kana mieheen vuodessa

Helsinki. — Suomalainen syö keskimäärin yhden broilerin tai laihan kanan vuodessa, selviää kansainvälisestä lihan- ja maitotuotteiden kulutustilastosta.

Yhdysvalloissa oli siipikarjalihan kulutus viime vuonna 21.5 kiloa henkeä kohden. Kuitenkin Suomessa tuotettiin viime vuonna siipikarjanlihaa 3.67 milj. kiloa, eli 27 pros. enemmän kuin 1969.

Moro vierailulla Neuvostoliitossa

Moskova. — Italian ulkoministeri Aldo Moro tekee virallisen vierailun Neuvostoliittoon 5—12. heinäkuuta Neuvostoliiton hallituksen kutsusta, ilmoitettiin sunnuntaina Moskovassa.

Lähettäkää

erikoisonnittelunne

CSJ:n ja SCAUL:n kulttuuriväen yhteiselle

SUURJUHLALLE

jota tänä vuonna vietetään Sudburyssa ja Wanupissa!

Heinäkuun 31 ja elokuun 1 päivänä vietetään Sudburyssa ja Wanupissa suomalaisen kulttuuriväen vuotuinen SUURJUHLA.

Vapaus ilmestyy erikoisena SUURJUHLANUMERONA heinäkuun 22 päivänä.

Valitkaa alla olevista onnittelumalleista joko $3.00 tai $4.00 hintainen. Onnittelunne voitte lähettää maksun kanssa Vapauden konttoriin tai antaa paikkakuntanne asiamiehille.

PARHAINTA ONNEA JA MENESTYSTÄ
kulttuuriväen vuotuiselle
SUURJUHLALLE!

(Nimi)

(Osoite)

HINTA $3.00

Parhaimmat onnittelumme
yhteiselle vuotuiselle
SUURJUHLALLE!
Hauskaa juhla-aikaa kaikille!

(Nimi)

(Osoite)

HINTA $4.00

Liittykää satojen ja tuhansien onnittelijain joukkoon!

Vapaus Publishing Company Limited
Box 69 Sudbury, Ontario

ONNITTELUMME

CSJ:n JA SCAUL:n YHTEISELLE

SUURJUHLALLE

SUDBURYSSA JA WANUPISSA

Heinäkuun 31 ja elokuun 1 pnä vietetään Sudburyssa ja Wanupissa Canadan suomalaisen kulttuuriväen SUURJUHLAA, jonka johdosta VAPAUS ilmestyy erikoisena juhlanumerona heinäk. 22 päivänä.

Tämän juhlanumeron palstoilla voivat kansalaisemme kauttamaan tervehtiä ja onnitella kulttuuriväen yhteistä SUURJUHLAA ja toivottaa menestystä juhlan osanottajille.

Tavallisten tervehdysten hinnat 50c ja $1.00. Erikoisonnittelut $3.00, $4.00 ja $5.00.

Tervehdysten tulee olla lehden konttorissa heinäkuun 11 päivään mennessä.

Kerääjän nimi ....
Paikkakunta ....

KIRJOITTAKAA NIMENNE SELVÄSTI

NIMI	$	¢

CSJ:n OSASTOJEN KOKOUKSET

CSJ:n Toronton osaston varsinainen kuukausikokous pidetään keskiviikkona joka kuukauden ensimmäisenä tiistaina klo 7.30 illalla Don-haalilla.

CSJ:n Sudburyn osaston kokoukset pidetään kerran kuukaudessa johtokunnan kutsusta. Johtokunta kokoontuu useammin asiain vaatiessa puheenjohtajan kutsusta. Kirjeenvaihto: Box 354, Sudbury, Ont.

CSJ:n Beaver Laken osaston kuukausikokous pidetään joka kuukauden toisena sunnuntaina kello 1 ip. haalilla. Kirjeenvaihtajan osoite: N. Piispanen, R. R. 1, Worthington, Ont.

CSJ:n Vancouverin osaston kuukausikokoukset pidetään Olintonhaalissa jokaisen kuukauden toisena sunnuntaina kello 2 ip. Kirjeenvaihto osoitteella: 2605 East Pender St., Vancouver, B.C.

CSJ:n Sault Ste. Marien osaston säännönmääräinen kokous pidetään joka kuukauden ensimmäisenä tiistaina kello 8 illalla Ommalla talolla, 321 John Street.

CSJ:n Port Arthurin osaston kuukausikokoukset pidetään jokaisen kuukauden ensimmäisenä keskiviikkona, alkaen klo 7.30 ill. Kirjeenvaihto osoitteella: 316 Bay St., Port Arthur, Ont.

MUISTILISTA

CSJ:n Sudburyn osaston kokous Finnish-haalilla torstaina, heinäk. 8 pnä kello 7.30 ip. Johtokunta kokoontuu puoli tuntia aikaisemmin.

"Talkootanssit" näytelmän laulu, tanssi ja joukkokohtaus harjoitukset maanantaina, heinäk. 12 pnä ja keskiviikkona, heinäk. 14 pnä kello 7 ip. Finnish haalilla. Kaikkien oltava paikalla.

Suurjuhlakomitean kokous Finnish-haalilla torstaina, heinäk. 15 pnä kello 7.30 illalla.

Sävel-kuoron harjoitukset Finnish-haalilla tiistaisin klo 7.30 ill.

CSJn ja SCAULn Suurjuhla Sudburyssa ja Wanupissa heinä—elokuun vaihteessa. Tervetuloa.

CSJ:n Wanupin osaston ja urheiluseura Visan yhteinen kokous pidetään Wanupin haalilla maanantaina, heinäk. 19 pnä kello 7.30 illalla.

LUOKITELLUT ILMOITUKSET

MYYTÄVÄNÄ

SUOMESSA TEHTY 5-RIVINEN HAITARI. Lähemmin: V. Ylitalo, Box 613, Val Caron, Ont. Puhelin 897-5936.

1. 6. 8.

Putkitus-, lämmitys-, pelti ja ilmanvaihtotöiden expertit
NELSON Plumbing & Heating (Sudbury) Ltd.
Puh. 673-4273 ja 674-7115
100 Maki Ave. Sudbury

Mike's Sunoco
1329 Regent St. S. Puh. 674-6074
SUNOCO GASOLIINIA ja ÖLJYÄ
"A TO Z" RASVOJA
Huolellinen huoltopalvelu

SUDBURY FOOTWEAR & MAKI CO-OP SHOE REPAIR
Ensiluokkainen kenkien korjaamo
NOPEA PALVELU
BILL GRODECK, omist.
119 Cedar Street Sudbury

Uusia ja käytettyjä
RAKENNUS-, PUTKITUS- ja MUITA TARPEITA
säästöhinnalla!
Maksamme korkeimmat hinnat romumetallista.
Greenspoon Bros.
LIMITED
Foundry Rd. 566-5000 Sudbury

Springer Park Furniture
Sudburyn uusi huonekalu- ja sähkölaitteiden kauppa
8 kuutiojalan jäädyttäjiä $149.95
2 kpl. Sohvakalustoja niin halvalla kuin $129.95
Tyynyjä 99c
30" taittuvia sänkyjä $26.95
5 kpl. keittiökalustoja $48.95
45 Elm St. W.
CPR:n ylikäytävän vieressä

KAIKENLAISTA
PUUTAVARAA
ja
RAKENNUS-TARPEITA
SÄHKÖ- ja PUTKITUS-TARPEITA - MAALIA
kohtuullisin hinnoin
RICHARD LAKE LUMBER
& Builders Supply Ltd.
PUH. 673-8487
Posti: Site 8, R. R .3, Sudbury
Maantie 69 etelään
Richard Lake

Wanupissa talkoot tänä lauantaina

Suurjuhla lähestyy huimaavaa vauhtia ja Wanupin haalilla sekä kentällä on saatava kaikki paikat moitteettomaan kuntoon juhlavieraiden viihdyttämiseksi.

Tämän vuoksi onkin taas järjestetty Wanupiin talkoot tänä lauantaina, alkaen kello 9 aamulla. Siellä tarvitaan "karpintereita", maalareita ja kaikenlaisen työn tekijöitä, joten kenenkään ei tarvitse jäädä pois.

Tervetuloa talkoisiin lauantaina, kesäkuun 10 pnä.

Sairashuoltokomitea kiittää lahjoituksesta

Täkäläisten kansalaistemme sairashuoltotyön hyväksi on Arne Kummu, Sudburysta lahjoittanut $2.00.

CSJ:n Sudburyn osaston sairashuoltokomitea esittää parhaimmat kiitoksensa lahjoituksesta.

Seurapelitilaisuus Beaver Lakella

Tänä sunnuntaina, heinäkuun 11 pnä on CSJ:n Beaver Laken haalilla seurapelitilaisuus, joka alkaa kello 1 päivällä. Lahjavoittoja otetaan mielihyvin vastaan ja tilaisuuteen toivotaan rajaton määrä pelureita.

Haalin emännät järjestävät mainion kahvitarjoilun, joten sinne kannattaa tulla vaikka kauempaakin. — V.

Suurjuhla-aikana majoitusta haluaville

Suurjuhlaan saapuville urheilijoille, laulajille ja muille ohjelman esittäjille, jotka tarvitsevat majoituksen, pyytää majoituskomitea huomauttaa, että ilmoitukset on oltava täällä viimeistään heinäkuun 15 p:ään mennessä, muuten on epävarmaa majoituksen saanti.

Lähettäkää majoitusta koskevat kirjeenne osoitteella:

Laila Nordman, Site 13, Box 6, R.R. 3, Sudbury, Ont.

PITKÄN MATKAN VIERAILIJOITA

Mr. ja mrs. Esko Telkkinen Thunder Baysta poikkesivat Vapauden lehtitalossa kertomassa matkakokemuksiaan ollessaan palaamassa kotiinsa vierailtuaan poikansa luona Etelä-Ontariossa. Toivomme matkalaisille onnellista kotiinpaluuta ja samalla toivomme tapaavamme heidät jälleen täällä Sudburyssa ja Wanupissa tämän kuun lopulla pidettävässä Suurjuhlassa.

Kannattakaa liikkeitä jotka ilmoittavat Vapaudessa!

Plaza Gulf Servicentre
Puhelin 673-7177
AUTOJEN HUOLTOASEMA
1828 Regent St. S. Sudbury

Foot & Goring Ltd.
Vakuutuksia — Kiinteimistöjä
Kiinteimistölainoja
PUHELIN 675-7585
72 Cedar Street Sudbury

KESTO-KIHAROIDEN KESKUS
Ensiluokkainen palvelus
Balmoral Kampaamo
SIGRID KETOLA, omistaja
11 Cedar St. Puh. 673-1590
Rautatien vieressä Sudbury

Hienoja
LAATUHUONEKALUJA
SÄHKÖLAITTEITA
ja TELEVISIOITA
Kohtuuhinnalla
VALITTU VALIKOIMA
Espanola Furniture
LIMITED
KARL A. NIEMI, omist.
Puh. 869-2321
175 Station St. Espanola, Ont.

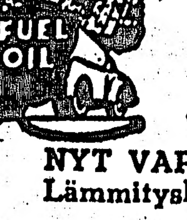

POLTTOÖLJYÄ
Voitte ostaa lämmitysöljynne vähittäismaksulla. Automaattinen öljypalvelumme takaa, että öljysäiliössänne on aina öljyä.
NYT VAPAA POLTTIMOIDEN HUOLTO
Lämmityslaitteiden edustajat ja ylöspanijat
DAVEY FUELS
Puhelin 566-3631
2091 LASALLE BOULEVARD SUDBURY

SUDBURYN UUTISIA

KUUMIN KESÄKUU 16 VUOTEEN

Viime viikolla päättynyt kesäkuu osoittautui Sudburyn alueella kuumimmaksi kesäkuuksi viimeisen 16 vuoden aikana. Kuu kauden kuumimpana päivänä mitattiin 91 astetta F. yläpuolella nollan.

Kesäkuun keskilämpötila oli 64.1 astetta, mikä on korkein sitten vuoden 1955 kesäkuun, jolloin keskilämpötilaksi mitattiin 65.3 astetta. Viimeisen 50 vuoden aikana pidetyt säätilastot osoittavat, että kuumin kesäkuu oli 20 vuotta sitten, jolloin kuukauden keskilämpötilaksi mitattiin 67.1 astetta.

Kesäkuun "normaaliksi" lämpötilaksi sanotaan Sudburyn alueella 60.6 astetta.

Kesäkuun aikana nousi lämpötila kaikkiaan 25 päivänä yli 70 asteen.

Erittäin lämpimän sään vallitessa kesäkuussa satoi vettä vain 1.59 tuumaa ja kuukauden "normaaliksi" sademääräksi sanotaan 3.53 tuumaa.

KUOLEMANAJO REGENT-KADULLA

Buchanan-kadulla asunut 54-vuotias Jouko Hannila kuoli Sudburyn Memorial sairaalassa loukkaantumistaan viime keskiviikkona Regent-kadulla tapahtuneessa kolmen auton kolarissa.

Hannilan auton sanotaan "ryös täytyneen" ohjaajan hallinnasta hänen ollessaan menossa eteläiseen suuntaan Regent-kadulla ja ylittäneen kadun keskikaistan sekä joutuneen kolariin vastaan tulleen kahden muun kulkuneuvon kanssa.

Poliisit tutkivat onnettomuuden syytä ja tri J. D. Bowers on nimitetty kuolemansyyntutkijaksi.

KOULULAUTAKUNNAN PALVELUKSESSA 1,594 OPETTAJAA

Sudburyn koululautakunnan johtaja Roger Allan ilmoitti viikonlopulla, että koululautakunta on tähän mennessä palkannut 35 uutta kansakoulun opettajaa ja 65 jatkokoulunopettajaa 1971—72 opintovuodeksi. Ainoastaan seitsemän opettajanpaikkaa sanotaan olevan vielä täyttämättä.

Tähän mennessä saatujen tietojen mukaan Sudburyn koululautakunnan palveluksessa tulee seuraavana lukukautena olemaan kaikkiaan 1,594 opettajaa.

Atlantin lentolipun hinnaksi $200?

Montreal. — International Air Transport Association (IATA) täällä meneillään olevaan konferenssiin osallistuvat maailman eri lentoyhtiöiden edustajat olivat perjantaina melkein kaikki samaa mieltä siitä, että Pohjois-Atlantin erikoislentolippujen hinnaksi Eurooppaan tulisi määrätellä "noin $200, joko vähän alle tai päälle," sanoi IATA:n apulaisjohtaja H. Don Reynolds.

Mr Reynolds lisäsi kuitenkin, että muutamat lentoyhtiöt ovat eri mieltä ja vastustavat mm. suunnitelmaa etukäteislippujen myymiseksi, koska nämä yhtiöt ovat sitä mieltä, jotta suunnitelma ei ole käytännöllinen ja että sen käsitteleminen tulee kalliiksi.

Nyt voimassa oleva Atlantin ylilentolipun kansainvälinen hintasopimus menee umpeen maaliskuun 31 päivänä 1972 ja Montrealin konferenssissa yritetään saada aikaan uusi sopimus, joka astuisi voimaan huhtikuun 1 päivänä 1972. Tämän sopimuksen pitäisi olla voimassa vain yhden vuoden ajan.

Konferenssi alkoi viime tiistaina ja sen uskotaan kestävän noin kuukauden. Mr Reynolds sanoo, että halpojen lentolippujen hinnoista neuvotteleminen tulee olemaan yksi keskusteltavista asioista, "joita puidaan loppuun asti."

Kuollut

Jouko Hannila, 475 Buchanan St. Sudbury, Ont. kuoli tapaturmaisesti torstaina, heinäkuun 1 pnä 1971, ollen kuollessaan 54 vuotias.

Jouko Hannila oli syntynyt ja saanut koulukasvatuksensa Suomessa ja asui Sudburyn ympäristöllä viimeiset 13 vuotta.

Lähinnä suremaan jäi vaimonsa Taimi, os. Särkimäki sekä lapset Jorma, Kalevi, Riitta ja Helena kotona sekä mrs. Victor Rambout (Reetta) Ottawassa ja äiti sekä kolme veljeä Suomessa.

Hautaus tapahtui Lougheedin hautaantoimistosta maanantaina, heinäkuun 5 pnä kello 2 ip. Pastori Wm. A. Sumner suoritti ruumiin siunauksen. Laskettiin hautaan Park Lawn hautausmaahan.

OPPILAITA PALJON TYÖTTÖMÄNÄ

Oppilaita varten 180 College-kadun varrelle erikoisesti perustetusta Canadan Manpower-virastosta ilmoitettiin viime viikon lopulla, että Sudburyssa on kyseisen viraston kirjoissa rekisteröitynä 1,354 työtä vailla olevaa oppilasta.

Mainitun viraston virkailijat toivovat voivansa hankkia tai välittää heinäkuun loppuun mennessä vielä 500 oppilaalle työpaikan Sudburyn alueella.

TULIPALOVAARA ON NYT SUURI

Erittäin lämmin säätila ja kuiva maaperä on johtanut Sudburyn alueella tavallista suuremman metsä- ja kulopalojen syttymisvaaraan. Tämän vuoksi alueen asukkaita kehoitetaan olemaan hyvin varovaisia tulen kanssa sekä välttämään avotulien syttymistä paikoissa, mistä tuli voi päästä valloilleen.

Viikonlopun aikana Sudburyn kaupungin palokunta sammutti parikymmentä kulovalkeaa, jotka paloivat kaupungin rajojen sisäpuolella.

Prosenttivalheita

New York. — *Yhdysvaltain armeijasta eroava eversti David Hackworth sanoi torstai-iltana ABC-yhtiön televisiohaastattelussa, että laskeissaan kaatuneita Vietnamin taistelualueella amerikkalaiset liioittelevat keskimäärin 20—25 prosenttia. Hackworth aikoo erota armeijasta vastalauseeksi amerikkalaisten sodankäyntimenetelmille.*

Hän kertoi haastattelussa taistelusta, jossa vihollinen oli joutunut täydellisesti piiritetyksi ja koko yön kestäneen tulituksen kohteeksi. Kun amerikkalaiset aamulla miehittivät alueen, ei siellä ollut kaatuneita vihollisia kahtakymmentä enempää. Kuitenkin divisioonan esikuntaan lähetettiin tieto, jossa kaatuneita väitettiin olevan 280.

"Vihollispataljoonan vahvuudeksi oli ilmoitettu 300 miestä, ja jos me olisimme surmanneet 280, vapautusrintaman sissillä ei olisi ollut edes kahtakymmentä miestä kuljettamaan ruumiita", kertoi eversti Hackworth. Lisäksi hän huomautti, että jos kaatuneiden määrää koskeva tieto olisi pitänyt paikkansa, sissien olisi täytynyt kantaa henkilökohtaisten aseiden lisäksi seitsemän tai kahdeksan ruumista mieheen.

Ulkoministeri Moskovaan

Moskova. — Englannin ulkoministeri sir Alec Douglas-Home vierailee todennäköisesti Moskovassa tämän vuoden aikana ilmoitettiin luotettavista lähteistä Moskovassa perjantaina. Vierailu ajoitettaneen vuoden loppuun.

Lähteiden mukaan vierailusta keskusteltiin Moskovassa viime viikolla Englannin ulkoministeriön valtiosihteerin sir Denis Greenhillin vieraillessa kaupungissa.

Saljut-tyyppisiä avaruusasemia suunnitellaan lisää sanoo Petrov

(Jatkoa sivulta 1)

reen tunkeutuneesta ilmasta, mikä voi johtua äkillisestä ilmanpaineen laskemisesta.

KOSMONAUTEILLE SANKARIHAUTAUS

Moskova. — Kymmenettuhannet neuvostoliittolaiset astelivat viime viikon lopulla hiljaisessa surumarssissa kolmen kosmonautin arkkujen ohi kyyneleitä pyyhkien korkea-arvoisten neuvostovirkailijain seisoessa kunniavartiossa arkkujen äärellä.

Kosmonautit kuolivat palatessaan Maahan Sojus-II avaruusaluksella oltuaan 24 päivää Saljut-avaruuslaboratoriossa. Miehet löydettiin kuolleina Sojus-aluksesta sen laskeuduttua määrättyyn maahan tapahtuneen pehmeän laskun jälkeen.

Kosmonautit haudattiin perjantaina Kremlin seinän hautakammioihin toimitusten jälkeen, valtiomiesten toimiessa kantajina.

KIITOS

Sydämelliset kiitokset kaikille sukulaisille, ystäville ja sairashuoltokomitean jäsenille vieraskäynneistä ja kukkasista ja korteista Sudbury Memorial sairaalassa ollessani.

AARNE YLITALO

R.R.2, Wahnapitae, Ont.

Länsi-Saksassakin mielenosoituksia

Bonn. — Tuhannet nuoret länsi saksalaiset osoittivat lauantaina mieltään vaatien USA:n sotajoukkojen hetikohtaista Vietnamista kotiuttamista.

Poliisien lausuntojen mukaan Hamburgissa, Frankfurtissa, Saarbruckenissa, Hanoverissa, Heidelbergissa ja Bonnissa järjestetyt mielenosoitukset olivat rauhallisia.

Länsisaksalaisten nuorten mielenosoitus oli pääasiassa suunnattu sitä vastaan kun Länsi-Saksassa olevien amerikkalaisjoukkojen uudeksi komentajaksi nimitettiin Michael Davison, kenraali, joka toimi aikaisemmin Vietnamissa, missä hän komensi Amerikan Saigonin alueella olevia joukkoja.

Laos kärsinyt suuresti USA:n pommituksista

Tukholma. — Voin vakuuttaa teille, ettei Laosissa ole eikä ole ollut pohjoisvietnamilaisia joukkoja. Sitä vastoin suunnittelemme yhdessä tarkoin taistelutoimintamme alueillamme murskataksemme yhteisen vihollisemme Yhdysvaltain imperialismin, sanoi Laosin isänmaallisen rintaman edustaja kenraali Sikhotchounamaly Singkapo, joka vierailee Ruotsissa Sosialidemokraattisen puolueen kutsumana.

Kenraali Singkapo on veteraani, joka otti osaa mm. viime vuoden taisteluihin Ruukkujen tasangolla. "Laosin kansa on kärsinyt tavattomasti amerikkalaisten pommituksista, joita kohdistetaan ei ainoastaan sotilaallisiin kohteisiin vaan myös kyliin, kouluihin, temppeleihin ja pyhiin paikkoihin", sanoi kenraali. Isänmaallisen rintaman on kuitenkin onnistunut rakentaa suurin osa tuhotuista alueista.

Kiivaiden pommitusten aikana väestön on suojauduttava maaluoliin. Työ riisipelloilla on tehtävä öisin. Vaikka Nixonin hallitus näyttääkin jatkavan ja laajentavan sotaa, katsomme isänmaallisessa rintamassa, että velvollisuutemme on esittää rauhanehdotus, jatkoi kenraali Singkapo. Jo viime vuoden maaliskuussa esitti rintama viiden kohdan polittisen ratkaisun amerikkalaisten hyökkäyssodan pysäyttämiseksi Laosissa, sanoi kenraali. Rauhanpyrkimykset toistettiin uudessa ehdotuksessa, jonka isänmaallisen rintaman johtaja Souphanouvong äskettäin lähetti pääministeri Souvanna Phoumalle.

Ranskan hävittäjiä Etelä-Afrikan tarpeisiin

Pretoria. — Etelä-Afrikka ryhtyy rakentamaan Mirage-suihkuhävittäjiä ranskalaisen Marcel Dassault -yhtymän myöntämällä lisenssillä, ilmoitettiin Pretoriassa sunnuntaina.

Lisenssisopimus käsittää Mirage-II ja F-1 -tyyppisten koneiden rakentamisen. Sopimuksen solmimisesta ilmoitti Etelä-Afrikan aseteollisuusyhtymän pääjohtaja, professori H. J. Samuels. Hän sanoi, että koneet rakennetaan Atlas-tehtailla lähellä Pretoriaa. Samuels ilmoitti myös, että —Dassault-yhtymä lähettää ranskalaisia insinöörejä ja teknikoita auttamaan koneiden kokoomalinjan rakentamisessa Atlastehtaille.

Etelä-Afrikalla on jo ennestään Mirage-III -tyyppisiä koneita ilmavoimien käytössä.

Pariisi. — Etelä-Afrikka aikoo rakentaa itselleen ainakin 50 Mirage-1 ja Mirage-III -koneita, ennustettiin Pariisin ilmailupiireissä maanantaina.

Ranska on kymmenen viime vuoden aikana tullut Etelä-Afrikan pääasialliseksi aseiden hankkijaksi. Paitsi suihkukoneita, helikoptereita ja panssariajoneuvoja Ranska on toimittanut maalle myös muita sotilaslentokoneita ja sukellusveneitä.

Afrikan maat ovat tuominneet tämän aseiden viennin, viimeksi OAU:n kokouksessa.

Liikenneruuhkia Etelä-Ontariossa

Toronto. — Maakuntapoliisit tiedoittivat maanantaina, että Torontoon johtavat valtamaantiet olivat sunnuntai-iltana kymmeniä maileja pitkien autojonojen täyttämiä.

Liikenneruuhkien sanottiin ulottuneen mm. Barrieen asti maantie no. 400 torontolaisten palatessa kotiin pitkältä viikonlopulta.

Komunisteille 3 lisäpaikkaa Japanissa

Tokio — Japanin hallitusvastuussa oleva puolue, pääministeri Eisaku Saton liberaalis-demokraatit säilytti äskettäin vaaleissa enemmistön maan parlamentin ylähuoneessa. Annettujen tulosten mukaan puolue sai 135 ylähuoneen kaikkiaan 252 paikasta. Se hävisi yhden paikan.

Suurin oppositiopuolue, sosialistit, sai vaaleissa 39 paikkaa eli 5 enemmän kuin aiemmin. Sillä on nyt kaikkiaan 66 edustajaa. Sosialistit olivat vaaliliitossa keskustalaisen komeito-puolueen ja varovaisesti vasemmistolaisen demokraattisen sosialistipuolueen kanssa. Komeito, joka on budhalaisen Soka gakkai-liikkeen poliittinen järjestö, sai 23 paikkaa häviten yhden paikan, demokraattiset sosialistit lisäsivät paikkalukuaan 4:stä 13:een. Kommunistit saivat 3 lisäpaikkaa, uudessa ylähuoneessa heillä on 10 paikkaa, mikä on enemmän kuin heillä koskaan on ollut.

Medina My Lain murhista oikeuteen

Atlanta, Georgia. — Sotilastuomari antoi äskettäin määräyksen asettaa kapteeni Ernest Medina sotaoikeuden eteen syytettynä 102 etelävietnamilaisen siviilin murhasta My Lain kylässä Etelä-Vietnamissa 16. maaliskuuta 1968.

Tuomari, eversti Kenneth A. Howard, löi alustavasti lukkoon myös oikeudenkäynnin ajankohdan 19. heinäkuuta Fort McPhersonissa Georgiassa. Medinan puolustusasianajaja arvioi, että oikeudenkäynti kestää vähemmän kuin kuukauden.

Päätös ilmoitettiin valmistelevassa oikeusistunnossa Atlantassa, missä Medinan puolustusasianajaja yritti saada syytteen kumotuksi.

KIITOS

Täten lausun sydämelliset kiitokset sukulaisilleni, tovereilleni ja ystävilleni niistä vierailukäynneistänne ollessani Sudbury General sairaalassa leikkauksella.

Ensiksi lausun kiitokset CSJ:n Sudburyn osaston sairaskomitealle heidän vierailuistaan ja tuomisistaan. Sitten lausun kauniit kiitokset niistä ihanista kukista, joita lähetti CSJ:n Sudburyn osasto, Sävel kuoro ja v.- ja u.- seura Alerts sekä Hilda. Samalla kiitän niistä ihanista korteista, joita sain paljon vastaanottaa.

Kiitollisuudella muistan teitä, Helmi ja Pertti, kyydistä kun toitte minut kotiin.

Teitä kaikkia kiitollisuudella muistaen,

FRANK TOMMILA

R. R. 1 — Whitefish, Ontario

UUSI Mercedes-Benz 250.
"se maleksii 80 m.t.n."

Uusi Mercedes-Benz 250 on valmistettu ajettavaksi eikä vain ihailtavaksi. Huolimatta siitä, että 250 näyttää hyvältä, niin se ei ole rikkuva näytekappale. Se on suunniteltu kiinnostamaan ihmisiä, eikä vain tyylitempauksekski. Avoimella tiellä se voittaa kilpailijansa.

250:nen nopeus on verrattavissa kaikkiin tavallisiin V-8, mutta moottorista saatte *kuutosen talousedut*. Tämä auto on suunniteltu eurooppalaisia tiesuhteita varten — siellä ei ole nopeusrajoituksia — joten sen täytyy olla vankkaa tekoa. Canadan nopeusrajoituksien puitteissa 250 kulkee *maleksimalla*.

250:nen moottori on rakennettu lentokonemoottorien kestävyydellä. Esimerkiksi laakerit on sorvattu 4/10,000 osatuuman tarkkuudella. Ennen asennusta moottoria on käytetty *vähintään* 1 tunti 40 minuuttia. Mahdollisesti tämä moottori on parempi kuin olisi tarpeellista. Muutamat arvostelijat ovat sanoneet Mercedez-Benz 250:nen suunnittelua "liialliseksi insinöörimäisyydeksi". Se on totta ja Mercedez-Benz on siitä ylpeä.

Uusi Mercedes-Benz 250 loistaa insinööriuutuuksilla. Täydellisesti itsenäinen iskunvaimentaja- ja jousitussysteemi muuttaa tällä 3,000 paunan autolla ajamisen kuin urheiluautolla ajamiseksi. Sivuteillä tai super-maanteillä, te hallitsette ajokkianne aina täydellisesti. Standarttivarusteisiin kuuluu mm. 4-pyörän tehostettu levyjarrutussysteemi. Ja hienolta näyttävä kori on rakenteeltaan *vankka:* 10,000 hitsausliitettä ehkäisee nitinät ja natinat, joita ilmenee pultein ja ruuvein kootuissa autoissa.

On Teidän eduksenne, että käytte katsomassa uutta MERCEDES-BENZ 250:tä. Se on nähtävänä liikkeemme näyttelyhuoneessa. Tulkaa koeajamaan jo tänään.

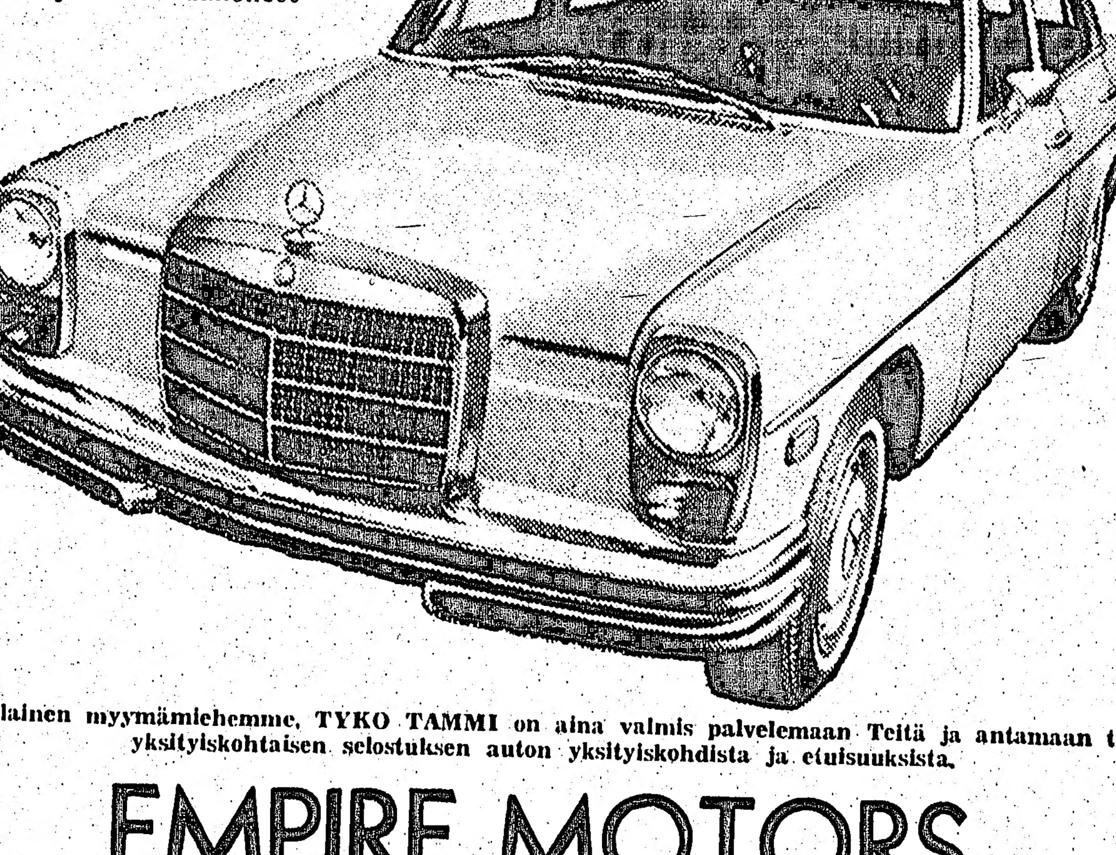

Suomalainen myymämiehemme, TYKO TAMMI on aina valmis palvelemaan Teitä ja antamaan teille yksityiskohtaisen selostuksen auton yksityiskohdista ja etuisuuksista.

EMPIRE MOTORS

Mercedes Benz, Gremlin, Hornet, Rebel, Javelin, Ambassador ja AMX

695 KINGSWAY PUH. 674-7534 SUDBURY